明治卅九年十月廿四日第三種郵便物認可 郵政局掛號認爲新聞紙類
康德三年三月十五日 THE SHENG CHING SHIH PAO (日刊) 星期日 第九千三百四十九號 (一)

盛京特報

陰曆丙子二月廿二日
昭和十一年三月十五日
西曆一千九百卅六年

本報價目本埠每份每月一圓二角(國幣) 外埠郵費在內每月一圓四角(國幣) 零售每份五分(國幣) 廣告刊費五號字每行十三字一日一圓(國幣) 長期另議
發行所 盛京時報社

短評 (傲霜庵)

萊茵河畔風雲急

意存觀望。徘徊於法德間之英國。以爲請德讓步一點。允撤一部分軍隊。一面請法亦讓步一點。慨允德國提議。則德法間緊逼之嚴重局面。未必難解決也。

惟希特勒獰笑曰。我們貴國的態度。早已堅決。言無二價。不能減少分文。法蘭西亦曰須先還贓品。議價云乎哉。老買辦的英國。至是窮於應付矣。號稱新進外交家的艾登。惟有徒喚奈何。

德軍進入萊茵河畔。扼要駐屯者。稱三萬或六萬。經營戰備。枕戈待發。縱令天翻地覆。決不撤退。至法國方面。則參謀總長公然揚言謂所有戰備。已經完成。須用實力擊攘德軍。大有劍拔弩張之概。甚矣哉西人之愛戰好鬪。法德兩國。願意一戰。既然如此。則吾人以爲不妨直截了當。痛痛快快。戰鬪一回。較諸歐林比克之競技。興味百倍。但不免經費較貴耳。不要緊！請看中國。此種大戰。年年有之。然而地大物博的老中國。仍然如故。戰爭並不是中國的特權。歡迎歐洲倣行。決不以假冒訴諸法庭。

天空自此多事

美國下院。日前通過五年間建造軍用飛機五千架一案。陸軍部更對於巴達遜萊特航空機公司。訂造五百十三基航空引擎。(價值三百八十五萬美元)當仁不讓。英國亦有大空軍計劃。已於去年核准。其內容係所有空軍共一百二十三隊。就中第一線飛機。計一千五百架。自今以後。英美天空之多事。可想而知。

德國除趕造多數飛機以外。新飛行船「興登堡」號。當於一兩月內竣工開駛。按興登堡號。較諸塞柏林伯爵號更大且快。此二大飛行船。世界絕無。德國僅有。所謂碩果僅存者。足以誇奬世界矣。然而一旦有事。商用者。一轉移間變成軍用。亦意中事耳。

原來天空是日月所照。雨露所降。非上帝領土。即夢想樂園。曾幾何時。至於二十世紀的今日。面目爲之一變。太文明的兇器。嗚嗚作響。縱橫飛翔。炸彈。火箭。毒瓦斯。均由天空雨下風來。凡對於天空之虔敬甜美的觀念。全是破碎無遺矣。聞自德軍進入萊茵以來。紐約市場。遽有起色。就中飛機公司股票。價值飛漲不已。由此以觀。天空還是發財場所。美人眼中之天空。並沒什麼不好的。

軍民合作之善舉

「兵匪無別」。是中國的老觀念亦老習慣。而在滿洲國。亦爲一種厚賚之遺產。但時至今日。此項遺產。雅難敬領。

兵匪分離之法如何？在使兵與匪長辭。然後與民合作而已。否。先與民合作。自然而然與匪分離。如今獎勵之軍警慰問袋。與軍警慰問欵。確係促進兵民合作之極有效律的無二捷徑。所以本報對於此項善舉。不惜竭力後援。

據第一軍管區司令部報告。頃在奉天省市及附屬地方面。募得慰問袋。共達兩萬五千餘袋。又奉天省公署徵募之慰問欵。除已有兩次匯寄中央以外。第三次慰問欵。共計一千五百十餘元。由此以觀。滿日官民之踴躍輸將。眞在意料以外。是在剿匪治安工作上含有重要意義。豈特爲慰問已耶。

奇寒仍然繼續

寸善尺魔。如今是寸春尺冬。孰意在春風待機中。夜來大雪又下。可謂發瘋的氣候。不知伊於胡底矣。

「零下」先生。竟成爲吾人熟友。過去七十多天。一日不或與此君離。日日畏縮。所以姑謂爲熟友。並不是親友。其實恐友耳。

勿謂爲王道樂土的奇怪現象。日本歐美。亦皆如此。但因託王道樂土的福。今後當無長期繼續。春光何時光顧？於飽嘗冰雪滋味之餘。不勝迫切企□之至。

希特拉聲明不侵條約可適用捷奧

倫敦訊云、十一日每日郵報載駐慕尼黑訪員謁見希特拉之談片、希氏謂、渠之與鄰國締結互不侵略條約建議、乃普遍的、捷克與奧地利兩國亦在其列、一切條約由有關係國直接談判、可更有效、德國爲一方面、法比爲一方面、或連荷蘭在內爲一方面間之條約、應由此數國商訂、而請英意兩國爲擔保人、將受條約擔保之諸國、若先與其將來擔保人討論此事、則或益與事件有裨也、互不侵略公約亦與此同、能與其他鄰國直接談判、若其他各國、如英國之類能出爲誠實之媒介人提出解決此三事實際的建議、則尤爲德國所歡迎、德政府對於更動現局、將不續有行動、今無理由可定此種建議之時限、惟此種建議如復遭拒絕、或置之不顧、則德政府將續有建白、以督促歐洲、德國對法毫無侵略之意、惟鑒於法俄之軍事聯盟、違反羅迦諾公約之精神與文字、故不能使人口稠密經濟上極有價值之邊界區域、不駐一兵、依相互之基礎、闢非武裝區域、實爲最佳解決之道、若渠首先提出此議、而附以恢復非武裝區域主權之要求、大約可得世界之贊同、惟渠信術如是、此種建議必不能提出於會議席上、英法政治家當其國家處於危急狀況、如渠所覺者、亦必同取此道、德國建議、如經各國接受、則必大有功於歐洲和平云、

英國白皮書說明國防計劃之需要（續）

而大增飛機作戰之效力、此項新程序、包括與領土軍合作之新輔助飛機四隊在內、將使英國第一防線空軍力量增至一千七百五十架、而艦隊飛機猶不在內、攻守力之增厚、得諸修正的方案者遠超過得諸數字增多者之上、空軍在

帝國財務之一般計劃中負有責任、政府爰擬增置十二隊左右、俾在航空重要路線中就適宜地點駐紮空軍隊伍、至兵士與器械之充分準備、俾在最短時期中可資供給、政府已予以特殊之注意矣、天空防務之消極方面、亦不忽視、警備多年之方案、刻將臻於可見諸實行之階段、白皮書一再說明海陸空三軍之改善方案、必須認爲有彈性而可隨時變更、謂兩盤計劃勢須「常考量」任何新狀態無論起於他國趨向之變更、或起於新人物或新進展或新發明者、必須在吾人方案中有以調合、白皮書又謂、國防問題之研究、由英帝國國防委員會首相主席之內閣國防委員相鑒於

工業方面重要之關係、乃請貝爾勛爵爲內閣國防委員會之委員、貝爾於編製提交內閣之條陳時、襄助頗多、白皮書重引他欵首相包爾溫所發關於任命調整三軍工作的閣員及擴充各專家委員會事件之言論、白皮書更言及保障工業能力與人民以製造戰具者極有效的運用之需要、謂戰時政府受有特權、完全統制工業、以期必獲勝利、今日吾人在承平時代、亦即工商業大活動之時代吾人現所當爲者、在能以有限時期中實施

預定計劃此計劃一方面、選擇若干精練工人有非常重大之需求、而另一方面對尋常商業亦不能妨礙其進行、故此種計劃須有極慎重之組織及實業界與工會雙方領袖之願意的合作、政府確信此種條件必可履行、政府刻正設法組織實業、使其可迅速由商業生產一變而爲戰品生產、爲應付目前需要起見、不可不擴大或新增政府現有之軍火製造廠、至其地點之是否易受攻擊、以及是否須有特殊地點、政府將予以考慮、並政府工廠專負責出產彈藥、而製造火藥線炸彈水雷魚雷、而尋常工廠承造政府戰具者、將供給軍艦飛機槍砲坦克車載重汽車及各種用品、政府在研究後覺爲進行承平時代之程序起見、凡平時不製造軍械之工廠、亦宜加入此頃程序中、俾可襄助、以謀

戰時出品之迅速擴張、今後將與若干公司商權安置必要之機器、製造指定物品、平時由政府予以充分之定單、庶使其在製造上有必要之訓練、精練工人現感缺乏、凡有關係之工業、應在政府所可給予之指導下、設法使必要之出產不因工人缺乏而稍遲滯、白皮書末謂、政府決計下使國家之需要獲取過分利益之機會、今實業總會已向政府切實聲明、願予合作、將來將用查賬估價公斷等法以防止過份利益、因程序有彈性、而進行緩急現尚無把握、故所需經費總額、無從估計但不久提交國會之原有預算、將附加新國防經費之欵項云、（完）

蘇俄遠東航空綫

伯力訊云、在過去六年中、臨遠東全區之迅速發展、此間民用航空亦大發展、現已有八千八百公里之航空線、此項飛行綫包括莫斯科至海參崴幹綫之一部、及經過科穆索莫爾斯克及尼古拉耶夫斯克至亞力山大羅夫斯及鄂哈之綫、至亞爾登金田一綫、及若干內部較小航空綫之一整綱、在此六年內、遠東區以航空運輸之乘客計一萬二千人、貴重貨物二百噸、信札三百七十萬件、在保護及研究遠東森林上、航空亦佔重要位置、此項森林在森林區面積上超過世界上之最大者、一九三五年內蘇聯森林專家會藉飛機勘測一千二百萬公頃之森林並攝影十萬公頃有奇、

本年遠東民用航空將再進開展、莫斯科與海參崴間將有最新式蘇聯飛機飛行、伯力與諸加耶伏海灣之馬加登將以強大之水上飛機航綫銜接一起、（完）

意阿戰事進行中 意飛機轟炸仍甚猛烈

阿京訊云、阿國谷建省都會德勃拉瑪哥斯距阿京西北一百二十哩、今日爲意機炸毀、據此間所接可恃消息、意機轟炸極爲猛烈、爲開戰以來所僅見、死平民五十八人、傷八十五人、意機從事轟炸者計有十二架、炸彈紛落如雨、歷一時餘、迨該城房屋幾皆成灰燼時、意機始飛去、

斯瑪拉訊云、外間雖喧傳意國因德國廢約之行動而有戒心、將避免在阿之大規模戰事、但北路陣綫全部之陸軍與空軍攻勢、現仍在進行中、聞意軍希望與阿皇親統之大軍決一勝負、蓋阿國惟此軍能作眞正之大戰鬥也、

斯達林對美記者談國際問題（五）

國家社會主義與蘇聯

郝渥德問「俄國未曾成功共產黨主義爲衆所公認、所建成者乃一國家社會主義、意大利之法西斯主義、德國之國家社會主義、不亦申說彼等亦已獲同樣結果乎？二者非俱以飢困及犧牲個人自由以爲國家福利之代價獲得者乎？」

斯塔林答「國家社會主義」名詞不甚明確、普通以爲該名詞之意義乃代表一種制度、在此制度下、一部財富、有時頗大之一部、歸國家所有、或受其管領、同時在大多數情形中、製造廠、工廠、及土地之所有權尙在私人手中、普通了解「國家社會主義」之意義如此、但有時在該名詞後隱藏一種制下一資本主義國家爲實行或進行戰爭起見、進而自行辦理一部私人之企業、

吾人所建之社會決不能稱爲「國家社會主義」、吾人之蘇維埃社會是社會主義的、因吾國已廢除工廠、製造廠、土地、銀行、交通工具等之私有權而代之以公共財產、吾人所創設之社會組織、可稱爲尙未完全完成之蘇維埃社會主義組織、但根基上則爲社會主義之社會組織也、此種社會之基礎爲公共財產、政府的或國家的以及合作集體農莊等財產、

意大利之法西斯主義、德意志之國家「社會主義」、與此種社會俱無任何公同之點、根本即因工廠、製造廠、土地、銀行及交通工具等之私有權仍如舊貫、是以德意二國之資本主義亦仍具充分力量、

閣下謂吾人未曾建立一共產主義談、是則誠然、建立此種社會並非易事、共產主義社會與社會主義社會之區別閣下或已知之、在社會主義社會中、財產之不平等仍在、但在社會主義社會中固已無失業、搾取、及種族之壓迫矣、在社會主義社會中盡人皆須工作、惟爲勞動而受報酬則尙不按其需要而按其所施勞動之量數與品質、故工資依然存在、且有不等及差異之別、

惟當吾人成功創立一種制度、在該制度下、人爲勞動自社會受酬不按其勞動之量類與品質而按其需要、惟當此時始能謂吾人已建立起一共產主義社會也、

本日三大張半

第一軍管區募兵廣告

一、宗旨 爲造成滿洲國新軍之基幹
二、額數 八百名(擇其優秀者五十名爲軍醫看護候補者)
三、資格 1年齡在十八歲以上二十五歲以下身長新尺四尺七寸(一、五五米)以上 2小學校卒業以上之程度或同等學力者 3身家清白身體健全素無嗜好者 4曾受除役者不得應募
四、報名日期 自三月一日至四月十日
五、報名手續及地點 各人須填志願書兩份至奉天安東兩省所屬各重要市縣公署區公所報名
六、體格檢查 康德三年三月二十日、三十日、四月十日三次、
七、入隊及訓練期 凡各次體格檢查合格者即時送入奉天北大營第一教導隊內訓練期限四個月
八、待遇 1在教導隊訓練期間除服裝被服等費用完全官給外並每月薪餉國幣陸圓伙食代金四圓二角期滿後按修業之成績授以兵之相當階級爾後按服務之情形得進級軍士官 2對於稍通日語者另有別項較優之待遇辦法

康德三年二月廿四日
第一軍管區司令部

緊要聲明

茲啓者敝號於康德二年八月九日在雙城縣興亞街開設洪順魁棧記糧業刻以東夥不合業竟收攏善後刻已辦理完結由本年一月十五日洪順魁棧記名義取消俟後倘有洪順魁棧記名義無論作何事情敝東夥概不負責任並有担保各項一律無効恐未週知特此聲明

雙城縣洪順魁棧記東夥全啟

奉天遼陽地方法院公示送達

本院受理承雲階與郭成氏因債務涉訟一案被告郭成氏住址不明無從傳喚所有送達該被告訴狀副本及傳票各一件由原告聲請公示送達業經本院裁決照准并依民事訴訟條例選任金濟光律師爲該被告特別代理人茲定於本年四月七日下午二時審理除將訴狀副本及傳票各一件黏貼本院牌示處外特行登報公示仰該被告屆期自行來院投審勿悞此示

恭頌

騎四旅長馮廣友由去年九月榮轉洮南今又奉令開赴東寧駐洮日期雖少造福地方實多凡洮屬七縣胡匪均經一律肅清農工商民安居樂業得享太平幸福皆我馮公所賜也馮公志切保國情殷愛民可爲全國軍官之模範其治軍有法紀律嚴明公買公賣秋毫不犯茲當全旅撥防之際提前佈告所有官兵與各商民有欵項交往者一律還清毫無托欠商民等感戴莫名挽留無方謹擇要登報聊鳴謝忱

洮南七縣商民等公頌

安廣縣公署聲明

爲限期各民戶所有生荒一律開墾如或不能開墾應即來署報告否則撤佃另放事

爲聲明事茲查本縣幅幀遼潤邊荒曠大近歲以來匪患肅清農村形見恢復是以對於土地經營亟應撤底整理福民利國關係綦要茲限定所有全縣管領未墾生荒業主務於本年六月底以前一律各自開墾完竣倘或不能從事開墾應於限期以前來署從實報告以便考核整理如其逾期未報即行從實清查撤歸另放所有此項情形除佈告閤屬村民一律知照外合行登報聲明務期遐邇管領業主一律週知特此聲明

康德三年 月 日

招募工匠

一、僱用額數 打磨匠(對車)約一〇〇名 鉚工匠(鍋爐)約五〇名
一、應考者資格 富有經驗者年齡自二〇歲至四五歲
一、僱用處所 齊齊哈爾鐵路局管內
一、僱用試驗 時期 三月廿二日(星期日)午前九時 地址 皇姑屯扶輪小學校 携帶品 鉛筆午飯

備考 有志投考者必須繕具履歷書及脫帽像片各一份於三月二十日以前呈遞奉天皇姑屯工廠庶務股爲要

齊齊哈爾鐵路局

招生廣告 日語別科

招生額數 以座席滿員爲止
學科目 夜間專教日語
卒業 初期一年高級一年有相當學力者得入高級
教授時間 夜間星期一二四五每日自六點至八點
開學 陽歷四月六日
學費 報名費壹圓每月月謝壹圓故入學時共交貳圓
入學資格 無論男女並無制限
報名手續 至本校填具願書
報名期 陽歷四月二號
書籍等費 一年約需壹圓五角

奉天小西關赤十字病院前
奉天同文商業學校

奉天美專學校招生 奉天美專女子部

一、新生 國畫系西畫系藝術師範系各一級
二、插班生 西畫系藝師系體音系各招插班生十名
三、報名日期 隨時報名
四、考期 現亦開學隨到隨考
五、保送 外縣學生有各地教育機關公函保送者准免試入校
六、校址 本校男子部奉天小河沿分校女子部奉天九緯路(簡章函索即寄)(電話三三四七)

招請各縣分社長 專賣特許化學金筆 各種化學紙製文簿

文房具、學校用品、事務用品、廣告鉛筆、共他各種實用特許天然自動鉛筆各種防水靴油各種及各色專賣特許自轉車自動掃除器及各種洗衣板各縣分社長資格對於商界有經驗及有資金者利益特別優厚希望者請指定某縣來函即將簡章價目表等件免費贈呈請諸君速行辦理切勿失此良機是幸

奉天市霞町五十八番地 滿洲國總發賣元 日滿興業社商事部

奉天省總支社 奉天大西城門外大街路南
吉林省總支社 新京市西二道街門牌十五號
錦州省總支社 奉山路滿幫子站天豐厚院內
熱河省總支社 熱河省隆化縣城內東大街

欲辦縣社分者請逕向各省總支社接洽可也

奉天東亞專門學校續招新生

資格 高級─高小卒 初級─初中卒 其他同等學力者
科別・電氣科(三年)日專商科(一年)(外埠生隨到隨試)
校址・奉天大北邊門外瀋陽站東

聲明與族侄脫離關係

啓者敝人族侄趙玉齡數世之前業經分居另度以念家族關係用其隨車服務冀其安份務正而免失業飄流詎意其舊習不改身染有外務屢誡不悛逐於本年二月二十日與其脫離關係所有趙玉齡前後經手之事宜以及來往債務等自行負責處理與敝人完全無涉恐未週知特此登報聲明

延壽縣趙德懋啓

聲明啟事

啓者敝人先父海山公會置有房產一所連同地皮坐落城內木行胡同(即中在廣生堂胡同)門牌七號所有契據前經焚燬茲特呈請市政公署補發契據恐未週知特此聲明

閻海山之子閻榮啓

聲明作廢

敝人前在公主嶺中央銀行特別活期存欵領有第二〇號孫鳳山名下存摺一扣計存國幣貳千零拾貳元一角八分因不慎遺失除向該行聲明遺失並補發外無論落於何人之手概作無效特此聲明

水晶眼鏡每副 特價…一元五角

清腦養目・不可不備
如非眞貨・管保退回
外埠函購・加郵三毛

奉天中街吉順絲房對門
開明眼鏡行

新式簿記招通信學員

人非有專門的學術不易在社會上立足欲學新的專門學術又因維持現在的環境和職務而又不能離身惟有投入本會

函授部學得的新式簿記爲最好的一個良機因爲通信教授第一不拘時間第二不曠正業詳細章程請附郵票四分寫明寄交新京滿洲郵政局私函信箱二號即寄

駐京大連銀行簿記講習會函授部啓

滿洲國協和會協和學院續招新生

一、專門部 法科
一、中學部 高級科「高中」 初級科「初中」
一、日語部 高等科 普通科
一、截止日期 康德三年三月末日
一、校址 奉天市小西關電車路什字街 滿電二二五二六號

欲知詳細簡章附郵票三分函索即寄

官准立案 胃腸新藥 紅色造福

本藥係經本堂【醫士李炳暘】發明

效驗素著「主治」胃腸諸病食積水積寒積男女適宜氣積經年老病心口疼脹滿不消寒熱便秘下痢膿血大便稠黏久吸鴉片便燥者尤有效驗小兒不思飲食吐乳食大便不整胃腸積熱久服不生胃腸病更曾進飲食以上俱有實效

大盒二元每打二十元 小盒一元每打十一元 外埠函索不加郵費

奉天大西邊門外鴻育堂藥店 滿電話三三五一號

收買股票廣告

一、奉天商工銀行股票「繳足十圓」
一、奉天儲蓄會股票本號
一、滿洲電信電話股票
一、滿洲國公債勸業債券

右高價收買願賣者携來股票紅利摺印章計現錢勿失好時要快來

金 滿洲取引所仲買人 奉天加茂町十五番地 山正株式店 電話長二一四六番 四六二一番

拜耀德 パイロツトインキ 墨水

特長
一、世界唯一絲毫不沈澱的墨水
二、世界唯一鋼筆頭不生銹的墨水
三、世界唯一價格低廉的墨水

羅迦諾小委會商討
力避戰爭危險
對德膺懲微溫範圍歟

【倫敦十三日電】羅迦諾小委員會、十三日夜、將比代表提出之覺書、加以審議、結果、英法比意四國政府、似已意見一致、力避戰爭之危險、從而對德膺懲策、似被限定於不誘致戰爭之微溫的範圍、

【又十四日電】羅迦諾小委員會、十三日午后五時半、在英外省續開、英代表艾登外相以下、法比意代表出席、將對德第二段方策、進行協議、席上、比代表基於小委員會之期讀、將比代表團起草之覺書草案提出、要求各國代表支持、該覺書要旨如次、

一、訂立萊茵保障條約、各國政府以德軍再度占領萊茵非武裝地帶、認爲明確侵犯凡爾賽條約四十二、四十三條、並萊茵保障條約、

一、訂約各國政府、在國聯機構內、雖期確保集團的安全保障原則、同時到底力避戰爭、

關於前次覺書主旨、各國代表意見、已得一致、故比首相提言以於不使發生戰爭危險、將對德應加膺懲之具體的對策、加以檢討、次由各國代表、關於

一、對德政府、將其於國聯盟約十六條加以制裁歟、

一、加制裁時、其限度何如、

右等交換意見、法代表仍持强硬意見、不易相議、英比兩代表、對於執行制裁案、表示難色、意代表到底闡明保留的意嚮、限於不與阿國間紛爭得解決、意國對於萊茵非武裝地帶問題、碍難協力、對於制裁案、似表明拒絕參加、討論前後二小時後、至午后七時半始散、竟不得任何結果、會議後發表之聲明上、雖謂更一層緊密見解之接近、益見明瞭化云云、但關於對德對策、似未得任何接近、

【又十三日電】羅迦諾小委員會、十三日午前十一時五十二分、在英國外務省開會、經英國代表艾登外相司會之下、于極度緊張中入討論、比利時代表巴雞蘭首相、俄然提出因德國軍之撤回、謀回復萊茵非武裝地帶現狀之旨之通牒草案、要請各國代表支持、各國代表、已于十二日午後之會議、確認德國政府侵犯凡爾賽條約、並萊茵保障條約之關係上、大體對該草案無異議、而英國代表艾登外相、鑒於事態之重大性、相信更保留對德國政府要請自動的最後撤兵之權利、法比兩國代表、亦尊重艾登外相上項意向、一旦討論截止、更自午後五時、在首相官邸續開委員會、關於此之意見一興、討論一時半後散會、

日注意推移
遣員赴英京

【東京十三日電】繼續十二日在倫敦開會之羅迦諾會議、近爲審該議問題、國聯理事會亦破前例在倫敦開會、是以全世界之視聽、悉集中於倫敦及萊茵地帶、而日本政府、以羅迦諾問題之如何展開、爲對世界政局之原動力、在此重大關心之下、決定隨時派遣駐瑞士堀田公使、及駐日內瓦橫山總領事赴倫敦、以注視理事會之動向如何、廣田兼外相、頃已將此旨向堀田公使發出訓令、

【倫敦十三日電】駐瑞士公使堀田正昭氏、及國際會議帝國事務局次長橫山正幸氏、今日下午六時五十五分抵英京、兩使臣基於本省訓令、豫定以探詢倫敦會議及緊急國聯理事會爲中心之外交界動向、

赫里歐進言首相
法態度稍和緩

【巴黎十四日電】急進社會黨領袖赫里歐、十三日夜、往訪薩洛首相於官邸、亘一小時會談、結果、薩洛首相、決定轉從來之强硬態度、稍加和緩、似已向倫敦代表團致電、打開法德兩國間僵局之指示案、其內容雖未明瞭、赫里歐於該會談後、謂『確固態度、與無謀的措置、須明確區別』、赫氏似向薩洛首相進言、將到底要求德軍撤退之從來頑强態度、稍加改緩、代以更現實的立場、

許大使抵日京

十日午前八時抵東京站　（左）許大使　（右）有吉前任駐華日使蒞站迎接

法軍枕戈待發
只待國聯之裁斷如何耳

【巴黎十二日電】法國陸軍參謀本部、頃接德政府推翻艾登英外長提言之消息、殊爲激昂、參謀本部首腦部、於十二日夜、對上項事件、談述如次、相傳艾登外長、前對德國政府有請求自萊茵地帶象徵的撤兵之提議、但右項提議、已被德國推翻之今日、則將訴諸實力、自萊茵地帶一帶掃蕩德軍之時期、行將迫近、法國陸軍、已完了萬一之準備、而今法國因國聯理事會之裁斷、無論何時、均有即行開始行動之狀態、

國聯渡華專家
顧卜等返寗

【南京十三日電】國聯公路專家顧柔、水利專家卜德利、于上月底赴川勘查公路水利、並訪川省當局、商洽建設計畫事畢、今日下午由川乘機返京、旋于五時至經委會、謁秘書長秦汾、報告一切、

傅視察長江水利

【南京十三日電】揚子江水利會消息、傅汝霖今午抵沙市視察該地水利情形、

艾登向德發出
最後的警告書
德回答損毀主權斷難應允

【倫敦十三日電】艾登外相十三日午后二時、在外務省招請駐劄倫敦之德國大使、表示左記之最後的警告、

一、羅迦諾會議之情勢、於德國政府極爲不利、德國政府如始終不肯撤退進駐部隊時、勢必有誘起重大結果之實狀、

一、是以德國政府、爲達成進駐之象徵的目的、除去必要之諸部隊、自動的由萊茵非武裝地帶撤收全軍如何、

一、更關於希特勒總統之建設的提案、遂行交涉期間中、欲使承認不增加萊茵非武裝區駐屯部隊、且於該地方不構築新要塞之事、

【又十二日電】艾登外相、於十二日之緊急閣議終了、當招請德國大使傳晉黑秀氏於外務省、指摘德國軍侵入萊茵非武裝地帶之結果、致歐洲情勢、極重大化、並警告務於英法意比四國代表、協議緊急對策前、希特勒總統、披瀝誠意、自動的出何等和協手段、提言除小部隊外、撤收萊茵進出部隊、而德國政府、即時回答如次、

一德國政府、關於萊茵領域對於不論一時的或永久的倘將已國主權如加限定的一切交涉難以應諾、

一德國政府、期待此次（平和）的諸提案之成立、關於向萊茵非武裝地帶派遣正規軍、對關係各國政府說明、且萊茵侵入部隊之編成內容、已向駐劄柏林英法兩國武官通達、

磯谷武官抵平
謁宋後即返滬

【平北十三日電】視察華北中之大使館附武官磯谷少將、在津與多田司令官協商完畢、於本日午后七時各五分乘車來平、該武官當于明日朝與宋哲元會見後、即於午后三時、搭津浦車歸任、

國府命令

【南京十三日電】國民政府今日命令、一、司法院參事兼代理司法院秘書謝冠生、另有任用謝冠生應免本兼各職此令、二、任命謝冠生爲司法院秘書長、此令、

內田死耗達天聽
欽派侍從弔唁

（圖即內田伯遺影）

【東京十三日電】天皇陛下御聞十二日逝世之內田康哉伯死耗、下午三時、勅使黑田侍從御弔問、三時十分、皇后陛下御使木金皇后事務官往弔、三時二十分、皇太后陛下御使清閑寺皇太后宮事務官往弔、該使等各赴淀橋區西大久保之內田伯邸、致懇篤之弔意、

駐英日大使後任
內定吉田茂

【東京十四日電】因松平駐英大使、已就任宮相、中外人士、對駐英大使之後任、頗爲注目、廣田兼攝外相、認爲於施行日本東亞政策上、亦急應早日決定駐英大使之後任、以期確立自去年八月松平氏歸國以來暫告空虛之對英外交陣容、似已內定起用前駐意大使吉田茂氏、繼其後任、吉田新駐英大使之使命、乃爲對舊同盟國英國徹底了解日本東亞政策之眞髓、必盡力全面的調整在全世界領域上瀕次軋轢之日英通商問題、

法蘇條約內容

【巴黎十二日電】在法國上院、可決法蘇相互援助條約如左、

第一條　法蘇兩國政府、當兩當事國之一方、受歐洲第三國侵略脅威、或陷於侵略危險之際、爲確保聯盟規約十條條項之遵守、關於採擇措置、相約即時協議、

第二條　法蘇兩國政府、於聯盟規約之十五條七項之條件下不顧國際和平的意思、而出於挑撥行動、受歐洲第三國攻擊之際、兩當事國相約即時援助對手國、

第三條　不顧國際聯盟規約之諸條項、訴諸現實戰爭之聯盟國將他之聯盟各國、當然看出戰爭行爲者、以上之際、兩當事國之一方、若受歐洲第三國之攻擊、則法蘇兩國政府、依聯盟規約第十六條、對於對手國、相約謀即時援助、

第四條　（略）

第五條　本條約以法蘇兩國語之本文爲正文、批准書之交換在莫斯科行之、本條約與批准同時、發生效力、五年間有效、有非締約國之一方、於該有效期間之滿了一年以前、通告破棄、則本條約爲無期限有效、其後若破棄本條約時、要於一年前通告、

張學良暗助共軍
企圖逐閻奪晋
更期乘機進出於熱境

【天津十三日電】關於毛澤東徐海東等共產軍之進出山西、茲據、舊東北軍某要人所得之情報如左、

一、張學良在陝西與共產軍領袖密議之結果、援助紅軍進入山西、

一、進入山西後、將閻錫山逐出、並消滅山西軍、

一、山西之赤化完畢後、更擾亂平漢線、在河北省南部與大名、順德、廣平方面之民間武裝團體聯絡、擾亂該地方、更於北方由大同經過綏遠、確保張家口庫倫之國際路、以進出熱河、

一、在共產軍侵入熱河之際、中央軍以剿匪爲名、以謀恢復失地、

依以上手段、張學良似欲得陝北爲舊東北軍地盤、

南大調查班抵寗

【南京十三日電】天津南開大學經濟研究所所組織四川經濟調查團、今日由津抵京、赴滬候輪、入川調查、

日閣專任外相
有田將調升
有田廿日左右返國

【東京十四日電】廣田首相爲實行現內閣重要政綱之自主積極的外交計、已決定專任外相、以期刷新外務省之陣容、外相候補之有田駐華大使發出招電、促其歸國、該氏預定與蔣介石會見後、於三月下旬歸國、廣田首相、將候該大使歸國後、再行商洽就任外相、由於廣田首相與有田大使從來關係推測、想有田大使之就任外相、殆屬確定、

【南京十三日電】有田大使十三日已接到外省歸國電報、該大使將於下星期歷訪行政院長蔣介石及外交部長張群、對調整日華兩國關係、交換無隔閡意見後、於二十一日前後歸國、

【上海十四日電】對於已決定任爲專任外相有田駐華大使、在其官邸有如左之談話、本人何事均不知、從東京亦未提及此問題、故無承諾就任外相之事實、本人到華履新、爲日既淺、想外相遺席另外必有一適當人材、最近擬暫行歸國、有所商洽、但與此問題無有關係、其時日亦未決定云云、

三國新海軍條約
無期延緩流產歟

【倫敦十三日電】軍縮起草分科委員會、亘今日午前午后兩次開會、對免除條項、交換意見、但非締約國忽視條約規定之場合、條約全部無效乎、抑僅該條項無效乎、意見未見一致、惟鑑於刻下國際間情勢、據觀英德兩國政府成立新海軍條約之豫測、將成畫餅、且英國政府在不能與德國政府協定之時機下、亦無與美法兩國政府締結新條約之意志、故海軍條約豫想或將無期延期、歸於流產、

駐蘇華使顏惠慶
下星期歸國

【上海十四日電】據華外部息　駐蘇大使顏惠慶、携帶中俄間重大要務、將於下星期由莫斯科首途歸國、

樊隊克復澤河

【昆明十三日電】匪二千餘七日向鹽津逃竄中、樊縱隊在以澤河與匪激戰、頗有斬獲、現在追擊中、已佔以澤河、

東京事件
思想的背景
北西田等有關

【東京十三日電】未曾有之空前不祥事件、（二二六事件）民間關係者、於事件即被檢舉之北一輝（五十六）及西田稅（三十七）等、在東京憲兵隊連日受嚴厲之盤詰、該兩氏爲此次本事件思想背景之名角、蓋渠等曾以懷抱之直接行動、立腳於改造國家理論、活動於一部急進的青年將校、致純潔之青年將校、誤於大義而勃發此大不祥事件、

陸軍對一新國政
具体的綱要

【東京十三日電】陸軍關於現內閣之政策、加以多大關心、而以研究之結果、注入現內閣之政綱政策中、爲期國策之實踐、現正努力、陸軍所希望實現一新國政之具體的綱要如左、

一、決定國策指導精神之確立、並滿洲事件以來、日本之國際的地位、極爲高揚、國家入於全面的躍進時代、然政治的經濟的及其他之機構制度、依然持續舊態、對內外政策、持消極的態度、至於今日、故此際以更始一新之機運、拋棄維持現狀或消極的對策、與刷新諸政同時、確立適於日本國力積極的向上之指導精神、以期國運之發展、

一、國防之充實、與國防力合理的調整、關於振興貿易、確保海外市場、以眞正不受他國脅威之國防力、爲絕對必要、因此確立國策之根本、由陸海軍協力、使國防力爲有組的活動、可使自在、

一、爲期國策綜合的進展、若必要時、則行省之廢合、同時國務大臣、以遊行國策爲使命、限定少數者、有不必要者爲期事務簡捷、亦可考慮以次官級充之、

一、稅制之整理、斷行增稅與經濟機構之合理的改革、整理稅制、謀負擔之均衡、絕對必需、爲塡補將來增大膨漲之國家歲出、斷行增稅、諒非得已、而關於斷行之方法時期限度、須愼重注意、與此同時、對不合理無節制之經濟機構、行某程度之合理化、加以統制、非只爲一新國政上不可避的、亦可謂積極的協力遂行、國策之絕對的條件、荀不如此、國策之遂行、自勿待論、國民生活之安定、諒亦不過爲具文耳、

美陸軍明年度豫算
經上院通過
六万万三百萬美金

【華盛頓十三日電】美國上院預算委員會、十二日審議由下院提交之一九三六、七年度陸軍預算案、結果已通過案文加以修正、更追加五千八百萬美金、總額已達六億三百萬美金之大擴張預算案、該修正預算案、係根據陸軍方面之要請以增加兵員一萬五千人爲主眼其內容如左、

一、兵員增加費六百六十九萬三千美金、陸軍兵員數、由十五萬增至十六萬五千人、

一、沿岸防備費百七十九萬四千美金、刪除太平洋岸、夏威夷群島、及巴拿馬運河地帶防備修築費六百七十二萬五千美金、

一、對河川港灣修築費二十一萬八千美金原案、更加五千美金、

軍事經常費三十七萬六千美金照原案通過、

廣田接見俄使
促解決懸案

【東京十四日電】駐日蘇聯大使猶列內夫氏、十三日午後二時、在首相官邸與廣田兼攝外相會見、約三十分辭去、猶列內夫大使、述廣田外相親任首相之祝辭後、關於日蘇問題重行懇談、在該席上、廣田外相謂、日本帝國政府、切望與蘇聯友好和平關係、早日招來、爲達成此目的、願蘇聯對國境紛爭之解決、漁業條約、煤油協定改訂等之懸案解決披瀝誠意、併實行撤退蘇滿國境不必之彪大軍隊、務努力於兩國關係根本的調整、即督促懸案解決、此爲清算廣田外相從前之國境調整消極主義、而向積極外交轉換者、今後之推移、極堪注目、

松井抵寗
訪蔣張等

【南京十三日電】松井石根大將昨日到京後、即訪外長張群、張氏今晨設宴招待、松井下午會向中外記發表談話、略謂中日問題、須彼此反省、實已宣嚴、賓人須寛、並謂全此次遊歷、經過各地、均佳、中日兩國邦交據余觀察、甚爲樂觀、末謂明日將晋謁蔣介石院長、作私人拜會、

日閣政務官人選
愼重銓衡

【東京十三日電】廣田內閣將如何安排政務官之位次乎、此事由組閣當時情觀之、頗堪注目、廣田首相在十三日閣議席上、曾述希望其人選、以人物手腕爲本位而物色之、而政黨閣僚之有力意見、以爲不宜僅限政民及貴族院、亦當自國民同盟及昭和會等銓衡云云、因是廣田首相亦以舉國一致之目標、似有大體副其希望之意向、再者、政務官具體人選、當自下週着手、

【又電】今晨十時半、定例閣議、在首相官邸開會、廣田首相以下各大臣（惟崎商相因故缺席）臨席之下、馬場藏相首先陳述「召集議會日期、大體以五月一日爲目標、希望進行諸般準備、會期豫定約三星期、次之、廣田首相對於政務官問題、陳述「政務官之決定爲期愼重、限於可能的延期內閣僚身分保證令之運行、確有重行檢討之必要、希望於閣陳意見後、由藤沼書記長對政綱政策草案、提出於十七日閣議、以爲最後之決定云云、關寺內陸相、對於中國共匪狀况、陳述大要、「詳細情形、在下次閣議報告、」而潮內相關於大本教檢舉事件、報告林法相起訴大本教首腦部不敬罪、與有碍治安維持法之經過、最後、各閣僚相約在閣議席上、各省大臣不宜各爲各省之事、眞正之國務大臣、宜自大局見地、交換意見、迄十二時二十分散會、

拓省意見
應向滿洲大量移民

【東京十三日電】拓務省爲希望彌補政府、定於最近發表政綱政策起見、今日已向藤沼書記官長、提出下列兩項、

一、日對滿洲移民政策之徹底　鑑於日滿兩國之特殊關係、爲緊謀相互之經濟發展、爲緊要事項、査滿洲移民、自昭和七年以還之實績、現今各方面咸熱望實施大量之移民、故謀實施此項要望、實屬燃眉之急務、

二、日積極助長獎勵國民向海外發展　吾人以克服膨脹日本之苦惱爲目的、僅以改革國內諸政端、終不能打開難局、由是鑒於與各國有親善關係之日本現下情勢、謀極力助長獎勵日本之海外發展、國防資源之獲得、國際借貸之改善等、以及安定國民生活、與强化國防諸事、確屬喫緊之要務、

何應欽飛晉

【天津十三日電】當山西赤化益形擴大之際、傳聞何應欽於十二日由南京出發、以變裝飛赴山西太原、頗堪注目、

●●取消十二日本報第五面敎育欄『日本小學敎員私生活剪影……』題及文中男開酒店、女充舞女等情、未必爲眞相、大部分則持身嚴肅、大有富貴亦不能移之之概、該文未盡此點、應亟補充、

補救鴉片癮所致諸症
又可減輕戒烟的苦痛
―嗜好鴉片人的福音―

身體的某一部分若有了障碍、就感覺到相當的苦痛。吾們依着這樣的苦痛、方能知道身內起了疾病、又能摸測病患的場所、及時調理、免致大事、則苦痛又是急告發病的一個警鐘。雖然這個不無例外、比如胃癌、梅毒、肺結核、腦溢血等諸症、於病勢尚未厲害的時候、聽不到這個鐘聲、甚有死期逼切始聽得、或未聽一響而身死的人。又最堪注意的、是當治病使用鴉片及其他痲痺類藥物的事。大概的疾病、因吸用鴉片其痛苦便可消滅一空、所以有患胃痛、腹痛者、而到了難堪的時候、

更願吸用

甚至有迷信以這樣的止痛爲病癒的表現。其實因鴉片的作用痲痺去苦痛的感覺、好像掩耳盜鈴而已、則至於疾病仍然活動、故不識不覺中更陷於危險的境地了。

若精力旺盛、頭腦清快是因其人內臟諸器管機能順調的憑証。然吸用鴉片的時候、不管身体內部怎樣衰弱、也可有數天不覺疲勞、頭腦清爽、亦不感倦怠了。

然体力而有限度、在其適當時候、即可隨時休養的必要。倘若因鴉片的効力、不覺体力的消耗、疲勞累積不止、則衰弱終陷於不能再起的地步呀。

嗜好鴉片的人、不但有成癮的害處、且有如斯

潛伏的危險

所以有講求榮養的充足、加旺血行（鴉片毒使血行緩慢）速除身內老廢物的必要。他如有煙癮、身体必有頑固的便秘、是亦最堪注意的症狀。若謀榮養的增進、須以强健的胃腸美善的消化、爲第一個條件。現在對於因鴉片而致機能不靈的胃腸、有最適用的藥物、其名謂『若素』係與向來的藥物完全不同的一個微生物劑。其能溯於組織細胞、根本强旺腸胃的偉力、他藥莫可追隨的。蓋這個藥含有消化酵素達互十數種之多。此項酵素相協助而生効、使食物的有効成分、盡量的消化、而爲

身体的成分

改善榮養的狀態。

又含防腐解毒的成分、而防止糞便停滯所起的腸內腐敗、解消腐敗所生的有毒物、此外又有整頓腸的機能疏通秘結、豫防戒煙所起下痢的功効。

嗜好鴉片、而有心的人、每過冬期的時候、購來許多的藥、調合服用、以補救所傷的身体。這等藥物中雖有長年經驗、而藥効准確的、然祗以珍奇、藥効不抵貴價的也不少。

『若素』內不但聚集此項補藥的精粹、且現代最進步的醫學所公認爲養生補身不可缺少的維他命、霍爾蒙等々成分、含量極爲豐富。故充實其体力、救治貧血、加旺血行、而一掃病根的効力、極爲顯著。且價格低廉不需調合的麻煩眞是吸鴉片黨唯一常備的藥品。

近代人的苦惱中心
神經衰弱的根本療法

人智愈進步、生活愈複雜、頭腦的消費繁多、患神經衰弱苦腦的人愈增加了。

作事就感疲勞、讀書記憶力薄弱、文字初雖清明、漸次眼花而矇矓、又與他人晤談中途生厭欲逃、或覺頭重、頭痛、眩暈等々都是神經衰弱的症候。

神經衰弱、大槪因家庭內的糾紛、營業或事業上的失敗、過度勞働及勉學、或高熱病等而來的。

但俱有其二或三、亦能平然的人、又有雖無勞神傷身的可言、而因**天生**神經質的体質、祗以普通的刺戟已經耐不住、而患此病的。祗就此原因而言、神經衰弱的治療與豫防上總要攝取十分的休息與榮養、以謀挽救疲勞、同時講求體力的增進、是爲最要緊的條件。

雖然、一旦患了神經衰弱的病、必定申訴夜不安眠食慾減退、消化不良、而此等症狀、更使病情惡化。病勢已有相當的亢進、就到精力減衰、學問、事業等、凡需身心的工作、無力繼續的境地。

至此人生的希望、生活的興味、消滅一空、而使妻妾嘆於空閨、自己則小事起怒又悲嘆、甚而自棄厭世、走向自殺途徑。

神經衰弱症、難治的原因、如上所述來自天生体質的頗多、而治療必需的榮養與休養漸告缺乏所致。

幸而『若素』、其强旺腸胃的効力、極爲顯著、祗經一二次服用、便覺食慾大增、又經兩三日之服用、便有消化振旺的表現。此外又有增進精力的克利可根、改造身体化弱爲壯的阿米諾酸、鈣、造血因素鐵分、賦活臟器機能提高抵抗力的酵素、維他命等收羅無遺。而如此類貴重榮養素外、又含能使腦神經根本强化的萊奇精、燐酸等的因素、而有補强体質、而虛化强、即溯於病原、根本除去食慾不振或夜睡不安等原因的功效。故連用而無**催眠**劑、鎮靜劑的習慣性、或起副作用等弊害。而不傷胃腸、賦給爽快的精神、清晰的頭腦旺盛的精力。

又有向以爲神經衰弱、或知已屬肺結核的初期、或因血管發生硬化變性、而未老先衰等々的事例頗不少。惟平常服用『若素』、則因其微生物製劑的特色即所謂賦活体細胞的作用而增進全身的健康、且對結核菌有解毒及殺菌的効力對臟器血管則有防止萎縮及變性而促進機能再生的功効、故對於此種疾病最適合的藥劑。總之『若素』實爲不論對心身任何方面的衰弱、皆有驚人卓効的靈藥。

『若素』、錠劑携帶用小瓶五角（日金）三百錠瓶（約一個月量）一元六角、一千錠瓶五元、另有粉末『若素』、一月份一元六角總發行所日本東京市芝公園十一号地『榮養與育兒之會』（振替東京一七〇〇番）本地著名藥房亦皆有售出、

醫學知識
霍爾蒙的新語……

霍爾蒙有希臘語『喚醒』的意味。這個從体內臟器分泌向血管內的一種刺戟的因素了。

腦下垂体所分泌的霍爾蒙、要是過多、其人便成了胖男肥女、若是不足就成矮子。心臟霍爾蒙有强心的作用。甲狀腺霍爾蒙有加旺新陳代謝的効力、膵臟霍爾蒙防止糖尿病。

睾丸霍爾若注射於女人的身体、就變成男人的樣子了。卵巢霍爾蒙注射於男子身体、就化爲女性的樣子了。

近來霍爾蒙製劑作治療用或作回春用、其用途日見其多了、然達壯陽補身爲目的、非講求根本强旺分秘霍爾蒙的臟器不可。

『若素』因有賦活身体個々的細胞而使甦生的靈妙効力、故最適上項目的的藥品。而且本劑所含宏富的維他命、亦認爲具有植物性霍爾蒙、且生成霍爾蒙上有重大的關係、則其効力的大不言可知了吧。

奉贈！
『若素』贈彩大特賣
本地藥房正在一齊開始中
頭等、贈金參拾圓之商品券、（其他多贈）
詳細問訊向就近藥房爲荷
若素

阿波共同汽船出帆（大連）

●開往芝罘威海衛青島
▲十二共同丸　三月十五日
▲早隆丸　三月十八日
●開往芝罘威海衛仁川
▲卅六共同丸　三月十八日
●開往芝罘
▲十八共同丸　三月十六日
●開往仁川鎮南浦
▲長山丸　三月二十日

大連市山縣通　電話五〇〇一　六九九一
阿波共同汽船會社　大連支店

大阪商船出帆（大連）

●開往門司神戶大阪（上午十時開）
▲貝加爾丸　三月十五日
▲烏拉爾丸　三月十七日
▲哈爾濱丸　三月十八日
●開往天津
▲志摩丸　三月廿四日
●開往基隆高雄
▲大華丸　三月十四日

船票發售處　滿鐵沿線各站及各埠日本國際觀光局
車船連運票（往復票火車減二成）輪船減一成通用期限兩個月大連門司神戶間船價往復票價減二成通用期限三個月
▲專屬貨物代辦處　各地國際運輸株式會社
大阪商船株式會社　大連支店　奉天事務所　奉天浪速通二六

大連汽船出帆

●青島上海行
▲大連丸　三月十六日
▲奉天丸　三月十八日
▲青島丸　三月廿一日
●天津行
▲天津丸　三月十六日
▲天潮丸　三月十八日
●基隆高雄行
▲山東丸　三月十七日
▲山西丸　三月廿七日
●新瀉伏木敦賀行
▲河南丸　三月廿一日
▲河北丸　四月二日
●開往龍口
▲龍平丸　月　日

大連汽船株式會社
芝罘威海衛淸津雄基船票發售處
日本國際觀光局奉天分局
大和旅館出張所【日電四六一一】
全城內分所
哈爾濱新京各地本日觀光局【日電三五〇三】

惠通行出帆

●開往芝罘威海衛仁川
▲利通號　三月十五日
●開往芝罘
▲昌平號　三月十五日
●開往門尾廣
▲照國號　三月廿六日
●開往龍口
▲隆順號　三月十六日
●開往塘沽
▲惠康號　三月十五日
●開往青島
▲惠昌丸　三月十五日

電話一一八・三八五二　惠通行

皮膚病靈藥
天恩水　因有
◉殺菌作用　殺滅皮膚病菌虫・消癬止痒消
◉消毒作用　解消皮膚病毒素
◉收歛作用　使病患部漸次縮少、日益減愈
◉潤膚作用　潤膚細嫩、防止粗糙
全治皮膚病
天恩水
●白癬●陰囊濕癬●濕癬●疥癬●疙瘩●痒瘡●小疹●禿瘡●白頭癬風●乾疥●白癜風●魚鱗癬●濕疹、燕窩瘡●酒刺、粉刺●雀斑●唇爛紅瘡爛●蕁麻疹●凍裂、寒瘡、肌膚粗糙等一切皮膚病、搽之不刺不痛、不臭不汚、不失雅觀、且立刻殺菌消毒、止痛去痒、少搽而有深効、用法簡便、痊癒迅速。
天恩水藥價（三角、三角、五角、一元、二元、）一國外郵費五錢
各埠著名藥房皆有出售、倘遇缺貨、請將藥價及郵費匯至總發售處、當即照數寄上
假冒充塞　惠購指名天恩水（テーム）水爲荷
總發售處
荷日本東京芝區田村町　電話芝一八七四番　振替東京六〇一〇〇番　東京藥院
大阪赤十字病院前　電話天王寺三五五六　振替大阪五〇八一八番　東京藥院

最高尙娛樂品
家家應用
勝利新式唱片
RCA
HIS MASTER'S VOICE

梅蘭芳
抗金兵―頭二段
六月雪―頭二段
生死恨―頭二段
三娘教子―頭二段
探母回令―金殿裝瘋
審頭刺湯―牢獄鴛鴦
聽試處售經近就臨駕　各界歡迎
本片藏麗美贈奉套全購
贈奉片相星明伶名有尙多甚類種片唱利勝
大連
滿洲分行　勝利公司　亞爾愛西

明治紅罐奶粉
代替母奶
優良奶粉

榮養最高
價格最低
附帶贈品
買壹罐
送壹盒
凡購本奶粉壹罐者贈呈明治糖果壹盒以酬主顧
期間自十二月一日起至三月末日止
明治糖果公司
大連・奉天・新京・哈爾濱

反滿抗日秘密結社 後天會黨一網打盡

附屬地奉天警察署、聞及前鄧鐵梅部下、與張學良朱慶瀾等聯絡、組織以反滿抗日爲目的之秘密結社後天會、正在奔走募集同志、並蒐集情報中之消息後、當在暗中嚴密偵探、已探悉去年十二月二十四日晚八時許、刺傷皇姑屯東方沙河子奉天公報社員祁占鰲逃走之犯人、係彼等所爲、遂盡力調查結果、今年一月十日上午十時許、認爲居住奉市商埠地南市場之魯英貴、有重大嫌疑、遂行逮捕、嚴重審詢結果、竟招認彼爲後天會之一會員、於是當局俄然緊張、各處搜查結果、一網打盡、檢擧會爲紅槍會之一頭目、逞其猛威之匪首大英權王雲鵬、(六十一)紅槍會員金興東、(二四)李長琛(三三)等、一黨七名、彼等一派、曾爲紅槍會有力分子、在南滿各地、逞其威猛、而因日滿兩軍之追擊、感身邊之危險、潛入奉天、以王雲鵬爲中心、組織反滿抗日爲目的之秘密結社後天會、獲得同志、續行暗躍中、以前記之奉天公報祁社員、知彼等之秘密、恐被密告、故李長琛、金興東相謀擬將此殺害爲端緒、遂漸次的被檢擧、被檢擧者如左、

本籍山東省東昌府揚占縣、現住奉天省瀋陽縣、匪名大英權、 王雲鵬(六一)
本籍山東省曹州府運城縣、住所不定、匪名長聚、 金興東(二四)
本籍奉天省遼陽縣、住所不定、匪名國權、 李長琛(三三)
本籍奉天省瀋陽縣、現住瀋陽縣東九區蓮花寺村、匪名秀峯、 張長起(五八)
本籍河北省河間縣、現住奉天北市場、 李萬金(六八)

東邊殘匪迭遭重創 現已不足爲患

在東邊地帶掃蕩中之混成步兵第三旅第三團孫漢臣營長所指揮之步兵兩連、機關槍一挺、於七日午後一時許、在寬甸縣西方四五籽之第五區關門砬子嶺附近搜索中、當與匪首救國軍占林並二五隊等合流帮匪、約計二五〇名遭遇、激戰亘八小時之久、双方戰爭、異常激烈、結果匪方不支、棄甲曳兵逃脫、是役計斃匪十六名、傷匪十餘名、鹵獲小刀一把、洋砲一挺、匪旗一面、官方戰死兵二名、負傷三名、該項匪賊自上月下旬以來、其行動頗爲詭秘、迄未與國軍衝突、此次出其不意、遽予以重創、醜類均皆胆破心驚、爭相逃命、由此觀之、東邊之匪患、定不足慮云、

鐵路局獎懲錄

奉天鐵路局、頃查錦縣警務段巡長淺井武見、本年二月二十二日、在錦縣扶輪小學校、查獲使用僞造印鑑傳票詐取石炭之犯人、足徵注意週到、支給賞金國幣一元、以示鼓勵、又查吉林鐵路運輸處貨物科辦事員武田憲一郎前充圖們站副站長時、對于未經提呈總局員家族身分証明書、擅行發給免費乘車証、殊屬違背總局員服務規程、着罰一個月間本俸百分之五之過怠金、以示懲戒云、

深願東京事變 轉禍爲福

土肥原中將談話

曩者赴京滯留之前任奉天特務機關長土肥原中將、十四日由京回奉、發表如左談話、且對於東京事變、表示明確的意志、

關於此次東京事件、日前陸相聲明、順逆既定、明明白白、無議論之餘地、予等只管不勝痛恨恐懼、當局基於國體之、尊嚴與建軍之本義、斷行禍根之徹底的芟除、確信現向肅正軍紀鞏固團結之新陸軍建設、粉骨碎身以相邁進、然而關東軍、於一絲不動之統制下、渾然一體、莞然遂行本然任務、已爲諸君認識、住居南滿地方之人士、初時雖覺不安、然俟事件之眞相判明、及善後處置之適宜、新內閣之成立、金融機關之復活等結果、現呈平靜明朗、實爲額手可慶、諸君洞鑑此次事件之誘因、由政治經濟社會思想的、淵源宏遠、且復雜多岐、宜不迷於流言蜚言、持心須要沈着冷靜、信賴當局之善處、愼重經奉之言動、再現下對外關係、頓呈緊迫之實情、更覺所以然、吾人於此危機促捕發展之機會、努力希望轉禍爲福云、

市制被掣肘者 即爲文書畜政土地三科

奉天市政公署、此次暫行改組後、突然又受中央掣肘、已誌昨報、聞此次中央部所不滿者、仍爲該署現設之科數過多、曾於日前來電、將既設之文書、畜政、土地三科、完全撤銷、縮爲股制、是以該署接到此項電令後、頗感相當之不滿、但爲緩和中央之意旨計、該署首腦部、一度協商後、或將派員入京接洽、但目下該署之首腦部、正在討論中云、

教導隊募兵 强化炮兵連

第一軍管區、向來即力圖改善軍隊之設備、以副新軍之要求、不遺餘力、此次爲强固教導隊砲兵連、將招募新砲兵、施以澈底的新教育、增加砲〇〇、配日系軍官等爲軍事教官、將自三月下旬、開始教育、分爲第一二期、約經一年後、可造成完全之砲兵隊云、

協和會人事一大調動

協和會現將中央地方各機關人員、實行一大調動、被調人員、計九十三人、係爲考慮對蘇對華關係、俾人地相宜云、

市署工務建設科 設在美領館舊址

奉天市政公署、此次之改組各科股辦公室、均行變更、茲聞該署工務處建設科、現設立在小西邊門外南側、前美國領事館舊址、昨已開始正式辦公云、

省令各縣籌備 修建河堤經費

奉天省署、以現屆春風和煦、各河均將開化、爲預防本年夏間發生水患、免遭損害計、各縣承宜修建河堤、爲此通令各縣長、召開紳商會議、籌畫修建河堤經費、以便定期開工修建、免生水患云、

滿日連日張宴 餞別兩中將

奉天滿日官民等、以土肥原三毛等兩中將、業經奉令榮轉於內地、爲表示惜別起見、滿日官民、定於今十五日午後六時許、在大和旅館聯合擧行惜別宴會、又葆奉天省長、亦擬於十七日在九經路私第、邀集各關係機關首領作陪、爲兩中將餞別、同時滿方各機關首領等相聯合定於十八日午後、假大和旅館擧行盛大之惜別宴云、

瀋水小新聞

—搬家失物— 大西關大茶館胡同、住戶郭姓家、因原住房屋狹小、乃在二經路覓妥房屋二間、於十三日晨、實行搬家、至午后一時、始行搬竣、詎知查點物件丟失柳條包二個、袂衣甚多、遂開具失單、赴分所報告、請求查找云、

—行使僞幣— 大西關五斗居南胡同、住戶有王福安者、向以拉人力車藉資餬口、十三日下午、持有一角僞幣數枚、在街行使被便衣勤查見、即拘警所詢問云、

—學徒潛逃— 大西邊門外吳家泥瓦作房學徒劉小二、山東人、年十七歲、因性好賭博、虧空債務甚多、恐被師父知覺所責、遂於十三日晚間私自潛逃、不知何往云、

—日僑被竊— 大東區暢升胡同、住戶松岡治威、十三日夜、正在家人熟睡之際、侵入偷兒、將皮鞋衣物竊去十餘件、價值廿餘元、俟天明、經松岡知覺、即往本管安南路分所報告、請即查緝云、

—櫃夥互毆— 大北關永記煤舖、其執事人爲曹永山、內有櫃夥師劉二人、十三日午后三時許、二人不知因何互毆、均打得頭破血出、旋經執事人由外歸來、將二人大加申斥、並擬將二人辭出、嗣經多人說和、始行作罷云、

福民獎券揭曉

頭彩 八七四四

頭彩 八七四四
二彩 九一五
三彩 一九二七九
四彩 三七二七

一七八四七	二九七七〇
二四八四四	九三八一
四六二八四	一五八九六
三六七三六	四三三七四
四三〇五三	二七六八五
一七七九〇	四九二九
六一八五	三七〇七七
七〇二四	四八九九九

五彩

四九四二四	二一五九三
三七七七一	二四〇三四
二二五一五	二二一一一
	三三六四五
二四〇二四	三七五九一
七一七七	一二八六四
四六〇〇三	二二九九五
四七二四三	四〇四九八
二二九一二	三〇〇四
一七三四二	一五五五七
一九八九八	二八七二八
四五二九六	一五三五九
六八六三	二一四二七
一八二六四	五一四八
一三六五四	四一五二五
三四四四七	四二〇八九
九三九六	八五二
九九八五	二〇八六二
二一五〇二	三七八九四
一二五六五	二一三一五
二二五二一	三四五四二
二七三五八	四六一〇六
二一七七六	一九五八〇
四六一七二	八〇四三
四五〇三七	六〇
四七八三八	三四三三七
三〇三九二	三九三七
四八二六四	

白晝不速之客 聲稱暫借十元

衛生調查員之金手鐲被掠

北關警察署望北樓分所界內萬興盛胡同、門牌第八號、住戶甯子周家、現充市政公署衛生科調查員、原籍爲旅順永師村人、十四日午前九時四十五分許、突有一身着青短衣、頭帶深灰色呢帽之男子、手中持有類似之手槍一支、闖入屋內、當向該人聲稱、暫借十元、該人見其來得唐突、知非善類、即時懇求、無如匪人不顧、旋覩其手上帶有赤金手鐲一只、當將其捋下、外出遠颺、及甯君外出報警、匪已無蹤矣、

新春會計年度實施 又關於構成縣單位之區村制

新春會計年度實施、又關於構成縣單位之區村制、與保甲制度、亦決定與關係當局折衝、制定適當之制度、同時實施云

張揆電弔 內田伯爵

【新京專電】內田康哉伯逝世凶耗、傳至新京、張國務總理大臣、當即電日、弔問內田伯遺族、

日警察署傳達 訪日紀念章

奉天日本警察署、十四日上午十時、在該署禮堂、對全體署員、擧行我國皇帝陛御訪日紀念章之傳達式云、

催報度量衡 需要數量

奉天省公署、頃准權度局函開、關於度量衡需要數量、尚未接到各縣報告、有礙進行、茲限于本年四月十五日以前報

縣制改革 下年度即實現

【新京專訊】民政部對於縣制並縣官制之改革、經種種審議、決定於今次完成市制後、即着手於縣制及縣官制之制定、該二制度、曾於大同元年七月頒佈自治縣制及縣官制、但尙未實施、又以縣參事官與警務指導官經理官等等之權限、及法定的職務界限、亦未明瞭、該部以該制度之改革、爲縣政施行上最重要之大問題、且將來日政府治外法權撤廢後、最初之內政改革問題、均將以各省縣報告書爲中心、並基於縣長參事官會議決定之諸報告及希望等、利用各縣實地情形、以着手制定之、又近將派員至各縣、實地調查、以爲充分之考慮並研究、而期根本的改革縣機構、故該部擬先蒐集諸資料、作成適應地方之制度、而後與法制局作其他之折衝、該案至晚於本年末完成、自明年

總務廳分發 滿洲國大系

奉天總務廳、頃准國務院情報處、函送滿洲國大系、暨省政彙覽、龍江省籍之刊物、囑分發各處、用作參考等情、該廳即于昨檢同該刊物、分發處查收云、

分隊長榮陞大連

【旅順】鮫島町憲兵分隊隊長龜井中尉、蒞旅一年多矣、該隊長品行端方、精通滿語、憲兵本部、早已嘉許、現奉本部命令、龜井中尉榮陞大連憲兵隊長之職云、

友軍司令易人 園部少將十八日蒞任 三毛中將十九日離奉

駐奉友軍〇〇隊司令官、三毛中將、此次奉令升充參謀本部附、定于十九日午後一時十九分、搭乘鴿號列車、離奉回國、繼任司令官園部少將、則于今十八日午後四時二十分、由安奉車到奉履新、

延吉監獄佐易人

【延吉】延吉監獄佐高橋七郎、茲奉司法部電令調轉奉天遼源監獄佐、遺缺另由朝鮮總督府推薦平田永吉補充、該氏十一日乘國際列車抵延、現正辦理新舊移交手續云、

國防婦女會 籌設奉天支部

此次滿洲軍警慰問金之募集收獲期以上之好成績、使第一線部隊感激、而奉天滿人婦女間、希望設立國防婦女會奉天支部之聲浪濃厚、近將經第一軍管區司令部、省公署、協和會等關係者參集協議之後、而爲具體化、

天氣豫報

十五日 北西風 曇後晴
十四日溫度 最高 零下七度〇 最低 零下三度二

金井廳長晉京

【哈爾濱】濱江省公署金井總務廳長、於昨十二日晚乘南下列車晉京、預料一週間即可歸任、聞金井氏返哈後、閻省長亦將赴新京歡送南大將歸國云、

各界歡送駐防軍

【珠河】元寶鎭駐軍混成十旅步兵二十三團、第三連連長田德潤、自去年駐防該鎭街、統率部下、終日討伐、行旅稱便、街鎭安堵、民衆戴德、有口皆碑、日前奉命拔隊防、鎭街無隊、乃經赴上峰挽留、業蒙照准、緩期拔防、警察署今已領下槍械、鎭街治安、可以無虞矣、該連復奉令回團、因屆春季大討伐期、勢難再緩、故於月之八日、全鎭警學法團農商民衆、男婦老幼、有百餘人、均手執國旗歡迎城外二里許、該連長於七日、即派中尉排長丁瑞臣、帶款至各商號飯館查賬、將管兵私債、均行淸還、全鎭農商、無一分拖欠、實爲軍界不可多得之連長云、

將開行政講習會

【鐵嶺】本邑縣署內務局行政股長朱慶堯氏、鑒於本縣各街村公所、自改組成立以來、僅將兩月、各村吏員、雖經由縣考試任用、但該員等、對於新國家一切設施、及行政制度、澈底明瞭者故居多數、而漠視忽略者亦所難免、若不使其根本了解、誠恐流毒地方、貽誤將來、非失王道愛民之本旨、該股長有鑒及此、特禀明當局、擬訂於本月十六日、假縣教育會地址、召集各街村吏員、來縣開行政講習會二日、關於地方行政制度法令、及一切興革事宜、莫不詳細講解、務使上下相維、響應氣求、俾收良好效果、此後我縣村政、定有相當起色云、

閻省長慰問友軍

【哈爾濱】濱江省長閻傳紱氏、爲慰問友軍起見、定於今日十三日午前十時攜同秘書官及自備之慰問品、躬赴日本軍衛戍病院慰問云、

冠蓋往來

▲土肥原中將十四日午後一時十九分由京回奉
▲高柳英文滿報社長十四日午前六時十分由京過奉回連

成田部長榮轉

【錦州】錦州領事館領警警察部長成田氏、於月之十一日奉令、榮轉奉天警察署勤務、定於十五日十二時急行列車、攜眷去奉履新云、

沙河更易商會長

【遼陽】邑南沙河商務會長郭佩芝、自任事以來、對於沙河街市各商號之事務、辦理非常熱心、頗爭衆望、現在因有高就、遂於二月廿三日、召集該會會員、開會告辭、幾經各商號及同寅等挽留、只因辭意甚堅、遺缺關係重要、不可久懸、遂經各會員合議、決定投票選擧、結果該街商號益增福執事馬鳴九當選、爲該會會長當時新舊會長、即進行辦理移交事務、以淸手續、以各商辦事、即向新會長進行矣云、

城東匪案 掠財傷人

【平泉】十日下午十一點鐘頃、距平泉本城東二十餘里地方、有住戶李發者、乃本城北大街永發成之東家、家道殷實、偶於該日夜間、十數名匪賊、破門入院、鳴槍威嚇、該主人錫疇潛逃、竟將其妾腿部、用槍打傷、及其懷抱小女頭部受彈、立即斃命、約有一時之久、匪賊始散、家中財物牲畜、搶去不少、該事主傷財受害、慘不忍聞云、

批示

◎市政公署(十三日)
▲陳快 呈爲投考南滿醫科大學請求發給証明書由批查核相符應准發給仰即來領
▲劉銘仁 呈請投考滿洲醫科大學請求發給証明書由批准發給仰即來領可也
▲劉世忱 呈該民介紹惠溥出兌土地發現重照由批查此案之癥結端在惠溥一人身上惠溥一經到案則全案眞象大白該民既認僞惠溥代表人函應召之使來用明眞僞何作無謂之辯白所請之處應勿庸議
◎商埠局(十三日)
▲中辻喜次郎 呈請退讓年租地與盛滿本地建築株式會社代表人藤川類藏名下由批查核相符應予照准
▲天主堂 呈請退讓年租地與方奎煥名下由批查核相符應予照准
▲趙福堂 呈請退讓永租地與趙福堂由批查核相符應予照准
▲樂吉慶堂樂廳峯 呈標買吳長順永租地呈請更名在案查現已和解應准更名即追繳費以便發照

海蘭泡方面 反蘇運動 邇來勢力頓呈進展

據確實情報、最近海蘭泡方面之反蘇運動、有不可侮之勢力、各種機關內、有相當地位人物、似亦加入、去年十月末海蘭泡站勤務之蘇聯站長尼基勳氏、被發覺爲帝政時代之革命運動首領之事實、與其一黨共被逮捕、其他之反蘇份子十五名、二月十九日、在秘密中有被追放於中央亞細亞阿卡沙克斯旦地方之事件、最近海蘭泡教育部長貝利亞艾夫、及電信郵便局部、及其他工場勞動者、多數被逮捕、以上爲尼克勳之一黨、故最近極東蘇聯之反蘇運動權力抬頭、極爲顯著、頗堪注目、

蘇軍公然侵佔 我愛季八沈島

【新京專電】關東軍發表、駐剳克羅達夫斯基、蘇聯保安小隊、前于二月下旬、肆意侵佔滿洲國領域之愛季八沈島、及至三月一日、竟在其比鄰島嶼、設置監視哨、即行公然佔領該島、當經黑河外交辦事處提出嚴重抗議、按愛季八沈島位置在卞倫東北五里江上、

總局提倡造林

鐵路總局、現爲提倡造林計對于鐵路綫愛護村、擬普遍造林、所有應需樹苗、均由該路局無料的發給、約本月底即可分發各愛護村栽植云、

國立高農學校 四月十日開學

新京文教部、爲造就農林人材、以資將來開發我國農產富源計、特在奉天城西北搭灣、設立高等農業學校、招收學生報名期已于十三日截止、略加整理後、即于本月二十日開始考試、定于四月十日開學、此次招生各額、計農科四十名、林科卅名、牧畜科卅名、共爲一百名、聞修業年限爲三年云、

壹拾萬圓丟失 失而復得 飽受虛驚

附屬地浪速通滿洲銀行、十三日午後三時許、派日人使役携帶十萬元支票一張、乘人力車送交中央廣場朝鮮銀行、已到該行、即就收欵欄擬交支票、詎意此項鉅額支票、途中不知在何處丟失、當時該役魂飛天外、急往警署、據實報告當由津田刑事、滿銀支配人、及該役人、共同嚴密摽查來路、卒無所得、及至再往鮮銀詢問、始悉該票乃在問事處安全保存蓋遺在鮮銀門口、爲問事部員所發見、保存以待失主來領、該等不禁大慶完璧歸趙、然已飽受虛驚矣、

時賢小誌 一日一人 (65)

譚岳亭

譚岳亭、字光宇、錦州省北鎭縣人、淸光緒癸卯年附生、後入北京德華學堂法律專科、於宣統元年卒業、在本鄉執教鞭者十一年、後入地方行政機關、民國十二年、在依蘭鎭守使署任秘書、一面在依蘭道尹公署參與機要、事變前一年退職、

法院旁聽錄

老夫少妻不祥 不到一年離婚

本城大北關、橫街北胡同、住戶韓金山、年已四十有八、人雖儉苦、色心甚奢、於去年五月廿七日、續娶任姓女爲妻、時女年十八、豐肌嫩肉、含苞待歸、乍與年將五旬之老郎、合巹交杯、衷心不懌、而韓則以爲一朶鮮花從今屬我、喜滋眉宇、幾不知將如何以娛此晚年也、詎知男愛女、而女不愛男、老夫娶少妻、總是人家的、不到一年、即唱驪歌、於昨双方偕至地方法院、聲請調解、推事霍永修審理、任女笑容可掬、以他不要吾、吾也不願意同他過啦爲辭、霍推事不覺感慨而言曰、老夫娶少妻、終久不祥、斯言也、堪爲人老心少之鑒、作一當頭棒喝也、筆錄如下、

問(韓任氏)多大歲數、
答、十九歲、
問、那縣人、
答、瀋陽縣、
問、住什麼地方、
答、住大南關、大什字街東胡同、
問、你因什麼事請求調解呢、
答、爲離婚、
問、韓金山、是你什麼人、
答、是我男人、
問、你幾時過門呢、
答、去年五月二十七日過門哪、
問、因什麼要離婚呢、
答、不因什麼呀、
問、既不因什麼、去年三月過門還不到一年就要離婚呢、
答、他不願意要我、我也不願意在他家啦、
問、有小孩麼、
答、沒有、
問、有什麼條件麼、
答、沒有、
問、誰也不找誰什麼呀、
答、是、
問、(韓金山)、多大歲數、
答、年四十八歲、
問、那縣人氏、
答、瀋陽縣人、
問、住什麼地方、
答、住大北關橫街、北胡同門牌二十五號、
問、韓任氏、是你什麼人、
答、是我女人、
問、過門幾年啦、
答、去年五月二十七日、過門
問、她要與你離婚你願意嗎、
答、願意、
問、因什麼願意呢、
答、她也不願意在我家、我也不願意要她啦、
問、你是娶她續絃嗎、
答、是、
問、還有什麼條件麼呀、
答、沒有、
問、有小孩麼、
答、沒有、
問、你們倆人、誰也不找誰什麼東西啦、
答、是、
推事宣諭、本案調解成立、候送達調解書、畫押下去吧、(閉庭)

另外

左拉寫作法 (續)

(漢年)

他對於情節有了充分明白的概念後。就着手處理人物。他把那人物的過去行爲一律記載下來。事業。年齡。健康。體態。性情。習慣。社會關係等。無所不記。那樣子。活像一個審判犯人的法官。這一來。他小說裡主 人翁的行 爲就決定了。

這時。他的護書紙漸漸澎漲起來。他的工作更要精密的選擇了。有時。他寫成的小說不過上下兩冊。可是包含着那小說的材料的護書紙。其大小。超過小說三四倍呢。

材料既然收集好。他着手一章一章的處理全書的結構了。他自己說。『我逐步 逐步的把各個重要的事實放在適當的地位。在人物的安置上也是一樣。這兒敘 述着身體 上的形態。那兒敘述着顯著的個性。是當進一步。我所起提示的主人翁的心理狀態就擇定了。我傾翻着每個護書紙一切必需放在牠確當的地位。出事地點。房屋。景色……都必須依照故事的情節而分佈而穿插得調和地。現在我已經把結構的粗綫條勾劃出來了。但這仍舊是粗糙的。一每一章裡所包含的事件。是當我傾倒我的護書紙時胡亂地插進去的。因此我在開始眞正寫作之前。不得不從『原始的計劃』裡。成堆的材料裡。定出一個『固定的計劃』來。一章一章的分開着而又連繫着。完全依着動作進行的程序。這時候。眞像是一幕戲劇上演之前。一切上演的材料 都準備好了』。這是開幕的時候了。這是他工作中最愉快的一部份。也就是他寫作的最後步驟。細磨細琢地校訂。謄清。

他靜靜地。有規則地校訂。謄清着。每天寫四張原稿紙。整整齊齊的幾乎一個字也不塗改。寫完之後。就把牠置在一旁。在出版之前。他是再也不去碰 牠一下的。是的。他無須再看了。他在長時間的工作中已經不知修改而又考慮。考慮而又修改過若干次。他可以這樣堅定的自信了。

羅曼羅蘭

(永尼)

羅曼羅蘭今年七十歲了。他是法國當代的文豪。也是一個奇人。現在我來談一談他。

羅曼羅蘭於一八六六年生在法國中部一個古舊的小市鎮上一個小康的家庭裡。父親是公證人。母親是天主教的頑固的信徒。兒童時代的羅曼羅蘭。據『羅曼羅蘭傳』的 著者朋納 勒說。大概是個恰像『若望克里斯多夫』中的奧里佛一樣長着金髮的。瘦弱的。不很高大的孩子。他從他的革命家的曾祖父禀受了革命家的氣質。當他還是一個小孩的時候。一八七一年公社的記憶就深入了他的小小的腦肋。他是在法國革命和啓蒙運動的傳統裡被養育大的。他的信仰心和對於音樂的愛好却受自他母親的薰陶。

普法戰爭後不久。他就開始在鄉里的學校讀書了。父母的意思原希望他將來研究數理。但是抱着對於空想。傳說。信仰的強烈的需求的羅蘭是不喜歡數學科學的。他酷愛音樂。好像沒有 音樂就毫 無生趣似的。這種對於音樂的無比的愛好可以說是少年羅蘭的性格的一大特點。除了貝多汶。莫差特。瓦格涅等的音樂之外。他所愛好的另一件東西就是莎士比亞的戲劇。

羅蘭因熱中於音樂和莎士比亞之故。在考師範學校時曾兩度落第。到第 三次纔 僥倖考取。他起初打算研究哲學。到第二年級 才開始進 歷史地理科。這對於他的藝術家的生涯有着極大的影響。因爲研究歷史地理的事問。達觀東西古今的結果。不但祗擴大了他的視野。使他後來成爲了超國家主義者。而且供給了他的各種著述。尤其是他的傑作『若望。克里斯多夫』以偉大的構想和豐富的材料。 (未完)

論「數」 (六)

(齊繩周)

再一。二。三。四。五。六。七。八。九。〇十數之中。只有一。二。三。四。五。六。七。八。九。九個不同之數。此九數之中。除五居正中。自乘下變。取以象心。作爲生數之根。其餘兩端各有四數。一二三四乃爲生數。數之體也。六七八九乃爲 成數。數之用也。生數之中。一四又爲體中之體。(乾爻始一。坤爻始四。方形一面四圍。一在四中。皆基本不變之數也。)二三又爲體中之用。(一生三。三生萬物。由此出變也。)成數之中。六九又爲用中之用。(用九乘六。卦皆由此而生。)七八又爲用中之體。(七爲蓍數。八爲卦數。變由此出也。)凡生物之體。其變皆由中心而起。故獨取二三。不取一四。亦執兩用中之象也。 成物之用。其理須於首尾而考。故獨採六九。不採七八。亦原始要終 之象也。易以窮神知化。故於十數之中。 特取用中之用九六兩數。以九爲用。以六爲體。以盡極數知來之效。

總而言之。十數之中。原始要終。見首則不見尾。見尾則不見首。共數只有九個。乾元用九。乃本一不用。只用二至十。九數而已。蓋乾爲用。 用不可以離體。九數實象五陰而言者也。一爻九變。 實在僅生八卦。於中隱藏一本一。全卦六九得五十四變。 此天地之總數。(五十五)爲體。體亦隱藏一本一。實生六八得四十八變。此大衍之用數。(四十九)用亦復隱一本一。皆數理自然之象也。又蓍數用七。 七七得四十九變。進而用九。四九得三十六宮。此以時定位之象也。卦數用八。八八得六十四卦。退而用六。四六得二十四節。此以位規時之象也。天數二十五。地數三十。二十四乃天數缺一。三十六乃地數餘六。此人心皆有遺憾。行爲正待裁減之象也。人心不足。必須進而求之。以極其數。行爲太過。必須退而裁之。以節乎中。(反覆自思。則有中孚䷼而无大過䷛)。中庸曰。『有所不足。不敢不勉。有餘不敢盡』數語言簡意賅。亦象亦數。 其殆爲聖人制道術議德行。而示人以運用周易數理之玄機也歟。

繪畫欣賞 (六)

(豐子愷)

反之還有一大批不具照相特良的繪畫存在着。這就是我所謂寫意風的繪畫。 即故意背叛實物。依照心中的想像姿態而描出的繪畫。在西洋創造此畫法的是 後期印象派的大畫家賽尚痕。他的畫中。用很粗大而強力的綫條當作物象的輪廓。這一點便是背叛實物的明證。因爲在實物上。輪廓只有界限。而並無『綫』。綫是畫家心中想像出來的姿態。他的畫中。又用單純的大塊 綠色來描樹葉。單純的強硬的色塊來描物體的明暗。 這也是背叛實物的一證。因爲實際的樹。是由 一張一張的小葉集成的。在實際的物象上。是由 明向暗漸次地移變的。決不會如此單純而唐突。這種單純與唐突。 也是畫家心中想像出來的姿態。所以後期印象派 的繪畫。大概形態奇怪。色彩強烈。用筆粗率。

畫宗．畫家 (五)

(俞康)

要爲使氣。端在用筆與刷色。吳李以前之畫。不離色相。偏重筆彩。固爲由來所尙。淮南子曰。『宋人善畫。吳人善治。』魏晉以降。畫山水則曰。鉚飾犀櫛。伸臂市指。冰澌斧刃。刷脈鏤葉。於人物則曰。迹象緊勁聯綿。循環超忽。彎弧挺刃。植柱構梁。』凡此云云。莫非張通禿筆紫毫。摸色以掌也。後世之畫。乃掇出筆墨二字。墨初不與焉。故南齊謝赫。發明六法。不及於墨。唐張彥遠歷代名畫記反覆論筆。論色。不及於墨。謂墨運而五色具。第爲五色留地位耳。心應手得之後。故能惜田還田。借布還布。丹青鉛紫。無施不宜。不謀於盼際也。王洽能墨。以其潑也。張氏得不謂之畫。迄於五代。始見荊浩畫山水訣。以墨附之六要之末。宋郭熙林泉高致集。乃擴而充之。爲幹。皴。擦。渲。刷。捽。擢。畫墨法也。沈宗騫謂古人作畫專用筆。黃公望言用墨最難。於此。吳李以前。荊關以後。作者之門戶可見矣。

相筆與墨。最難相遭。蓋取筆者。筆到墨隨。何可棄廟。因墨見筆。必借水暈。笑多用濕。畫不可重。重則拖荒。既不可重。墨不足論矣。意存筆先。畫盡意在。全乎神氣。其不再ㄅ謂歟？故取筆者。一罷之前有九朽。光而利。取墨者。率率之後有收拾。鈍則毛。九朽極盡玩索。一罷意完志稱。熟練窮通。無纖毫遺憾。見之者。目眩五色。至舌橋而不能下。直能搔着人癢處。是曰不隔。痛快沉着。不落縱橫。亦入刻畫。須彌芥子。大小悉見。輕重除急。動定稱是。得言是實。俗之病也。咎將焉歸？其唯氣乎！ (待續)

歌壇舞場

包黑式的 曹州梆子 (下)

(龔鸞)

這所表示的什麼呢？依我想它就象徵着。由土地中滋養出來的智識份子。一旦成名便只知依附皇家。而忘却了他的故鄉農民。由一個剛直的人物把他鍘了。就是農民自已給 他的懲罰。 在多數戲中。是表現着這種反抗強權的精神。

他們的表情動作是暴烈的。以致當這種 暴烈的表 現出現時。聽慣了皮簧的羣衆便照例給以訕笑。它太不優雅了。他們手的動作。如果讀者看到過『傀儡戲』和『河南墜子』。就可以想像個大蓋。娘們則總是挺着胸脯。走起路來。以上下哆嗦爲主。與皮簧中之流水式擺柳的走法不同。武人們。當收住舞蹈着的脚時。總要狠狠的一蹬如果板台子能因此一蹶而搖動並發出咯吱咯吱的聲音。就算是好。這是一個公認的法則。

他們的戲。差不多完全沒有本子。都是口授。我曾親眼看見那跑龍套的人。跟着主角唱地裡記誦。白話與唱詞除帶有方言土音之外。完全是通俗的白話。

『包黑鍘起了大褥套。陳州放粮走一遭！』這就是個典型。

這種戲。 在色情化的都市裡。簡直沒有立足的可能。它太不色情。太不雅馴。所以即使實際上它比『五音班』稍爲進化了一點。但却不能夠在都市裡與之互爭長雄。(完)

皮簧問答

(君鬘)

(問) 『崑』與『亂』之別

(答) 崑亂者。 崑曲與亂彈 之謂也。近代談 者。每以亂彈爲皮簧之別名。故所 謂崑亂。即崑曲與皮簧而已。惟從前所謂亂彈。則不 僅專指皮簧。凡崑曲以外之戲劇概以亂彈一名詞。籠統而包括之。當時會有『雅部』『花部』之別。雅部即指崑曲。花部即 指崑曲以外之戲劇。至崑曲與皮簧之 區別。共要點爲(一)崑曲來自江蘇。皮簧來自徽鄂。(二)崑曲爲中國最古之戲劇。元明即 已發達。皮簧自清末始盛行。(三)崑曲唱用笛。皮簧 唱用胡琴。(四)崑曲唱調。皆有一定之曲牌。皮簧無之。(五)皮簧每一段唱詞中。 常有過門。可資稍息。崑曲無之。崑曲區別之點甚多。此不過略舉一斑而已。

塗刷油漆 (三)

(文思)

比較新式的方法。是用噴鎗來噴塗。不過這種漆飾須用高品質的精細漆料。若纖維質噴漆之類。並且。用噴塗裝置。須有原動力。若由電燈所供給的電力。還有。就是噴塗裝置價錢很高。這是在中小級的階家庭是置備不起的。(未完)

▲髹塗法則……

塗刷油漆。有幾條法則。必須記清。第一。塗飾 物的表面。須乾燥而潔淨。若新木材傢俱。或新砌成的墻壁。或纔用水洗刷過的物件。全不可馬上塗油漆。 必俟充分 乾燥而後。且物面須潔淨。 須無塵埃。油痕。銹質。油漆工程。亦不應 在潮濕季節執行。第二。油漆層宜薄。在刷塗時須力求平展。絕不可過厚。否則將有薄厚不勻。乾後起綯。及不能短時乾固等弊。第三。俟第一層塗刷乾固後。方可再塗第二層。否則不但有過厚之弊象發生。有時且顯分層或生裂縫。

▲髹塗預備

普通施塗的器物。不外木甚纖質。或磚瓦洋灰一類 的表面。茲分述於下。

一。木材表面。若爲新木器。當先塗 一層富有 油質的稀塗料。或稱底塗料若『熟油』(或稱魚油) 一類的。若不願另買底塗料。就可用油漆或磁漆中的清油部分。再多對些『松香水』。塗在木節或凹陷不平的部位。然後再在木節或凹陷不平的地方塗油灰(或稱膩子)。這樣爲是使油灰附着的堅固。

油灰就是用大白粉加熱油或豆油等拌製而成的。若是已經油漆過的舊木器。漆皮若有裂紋或脫落。 最好是將 舊漆層除掉。除掉的方法。可用『除漆劑』或『去漆水』。這在賣油漆的商號全有代售。否則可用砂紙打磨或用刀子刮去。至於用鹼水來洗。非在不得已時。最好不用。 (未完)

彈詞開篇 開褪紅

(碧選)

官船幾號泊江灘。颯颯秋風陣陣寒。上座江州賢司馬。席間酒興十分酣。當其時。佳賓賢主團圞坐。也不道。歌賦詩詞供笑談。正値那。鄰船有女偏風韻。但聽得。續續琵琶一曲彈。那知道。老去秋娘猶艷冶。並且是。聲音宛轉妙非凡。據云花褪紅名字。見客含羞無限慚。尊前低首無言語。試把當初問一番。說道是。生小倚門曾賣俏。不離舞扇與歌衫。繼而來。門前冷落無車馬。回首無家不可返。故而嫁作商人婦。夫婿浮梁去未還。以致於。孤鴻舞伴影形單。只索將。舊時技藝謀衣食。也只爲。生計寥寥家計難。不是紅顏猶薄命。自憐身世辱釵環。萬不料。引出江州司馬淚。啼痕隱隱濕靑衫。本來是多情人物多才子。腸斷魂銷太息三。不惜腰纏重重賞。呵騶歸去已更闌。挑燈不寢無聊賴。賦就琵琶淚未乾。隔窗殘日一鉤灣。

報面書庫 霓裳續譜 (四)

(君章)

菊枝香老

菊枝香老。竹葉聲乾。早則是乍寒 天氣。人兒去。淸秋百病。拖逗的我意倦 情癡。終日裡總沒情思。獨坐空閨。冷冷淸淸。尋尋覓覓。金爐中獸炭 頻添。薰不煖舊紅衫袖。冷透冰肌。蹙損仙眉。這情 思懨懨細細。除却梅花。又訴與誰？怕黃昏。忽見樓角 月兒起。空將這被兒溫着。便是那鸚鵡驚寒 也睡遲。(疊)盼春歸盼得春歸。人不歸來。待怎生的？(疊)

修養談 計劃標準 (下)

(呂獻椒)

在你人生的現階段之中。那一件是你最應該而不可不做的事。那一種人是你理想中所應該做而不得不做的人物。你這個旨趣決定而後。你自已便是一個被碾磨被紡織被鉋削的材料。你必須依着一定的標準。鉋削你自已。你自已才能成器。你的理想才能具體化。你才能 抓住你自 已的人生。完成你的事業。

你要使計劃成爲事實。你得有種種切實的準備與方法。你缺乏什麼能力。你缺什麼智識。你將如何訓練的能力。使它與計劃相切合。你將如何去求得智識。使它能幫助完成你的計劃。你的時間應如何利用。應如何 支配。在你一言 一動之中。你得想到在時間方面在效果方面得到如何的代價。做事的種類如何規定。各件事端有什麼聯絡。工作的程序應該如何才能收最大的效果。你每日每週每月的成績有什麼矛盾之點應該改革。你一切時間。金錢。精神。在消費而後取得怎樣的報酬。是不是你所期望的代價。這些。你都得定一個合理的科學的標準。束縛你一切時間精神的浪費。指定你努力步驟。

你要成器你得鉋削你自已。你要鉋 削你自已。你得事先計劃。你要實實計劃。你得充實你的能力。智識。你要作智識能力的準備。你得給你自已定一個標準。

你的計劃要以一種固定的標準爲根據。要把那固定的標準排例在你的計劃裡。 (完)

別 (二)

(巴金)

火車外是一片雪。我的心冷了。我昏迷似地在車廂裡躺了許久。直到天色陰暗了。我纔清醒過來。周圍只有那車輪的單調的响聲。這車廂就如一個墳墓。我幾乎要相信我已經死了。然而我的心却跳動得很厲害。我的眼睛甚至在黑暗中也能够看見事物。我躺着。我絕望地躺在寂寞的車廂裡。我眞想大叫幾聲來衝破這沉悶的空氣。我並沒有叫出聲來。這時候。我又看見了你們的手。朋友。你們的手還在我的眼前幌動。這無數的揮動着的手就把我的心抓得這麼牢？你們也許不會知道我當時是用怎樣的眼光來看這些手的。我說。倘使能够的話我在那一瞬間眞想以後幾十年的時光來換取這可寶貴的一瞥。

這幾年來我的一雙脚就不停止過。我的嘴也是的。我像一個乞丐。飄流到各地方。向一些善 心的人。討得一點施捨。來維持我這微小的生存。我的確是一個心靈的窮人。朋友。你們是好的。你們却不知道在那疑惑不安的日子裡。你們的友情會經怎樣地溫暖過我的心。 (未完)

話劇前途 (二)

(宋春舫)

話劇的觀衆在那裏呢？我從沒聽人說過『許久沒看話劇了。』見過得很『那一套話。不但如此。我們如果聽見武松殺嫂四個字。腦筋裏便會聯想到西門慶 武大郎這些人物上去。提起了四郎探母。便知道楊家將公主等等。 於不知不覺中。加添了許多興趣。這無非 是有了歷史背景的緣故。否則話劇中如丁西林的『一隻馬蜂』。不可謂非傑作。請問一隻馬蜂』的主角是誰叫什麼名字。幹什麼的？

普天下任何戲劇。一定有許多牢不可破的習慣。 以及爲大家所公認的方式。譬如平劇。 舉鞭便是上馬。兩手一合便算關門。舉杯拂拂。便算飾酒等等。你說他貪懶也好。說他象徵也好。但無論如何。看平 劇的人沒有一個不懂這一類的習慣和方式的。 歐洲的話劇也何嘗不如此？何以每一劇必分爲幾幕呢？(獨幕劇當然是除外) 何以在幕未上升之先。必拍醒木三下呢？ 何以到熱鬧的時候忽然把幕放下。等到幕第二次升的時候。 幾個月或幾年經算是過去了呢？何以演員常常要自言自語呢？ (未完)

三月十五日 舊二月廿二日

日曜 丙申 大安 執 虛宿

▲一白之人、此日諸事、雖解決有利、然宜避借貸金錢、丁辛癸吉▲二黑之人、處理諸事宜要消極、防禦災禍於未然已丁辛吉、▲三碧之人、是日不能再起之日、堅守本分安全、辛丑寅吉、▲四綠之人、一切捨悲觀、活潑辦事、則可也、庚辛丑吉▲五黃之人、今日盲人失倚杖一般之凶日、非注意不可、已丁未吉、▲六白之人諸事動搖多矣、且易變化不良注意患病、乙丙丁吉、▲七赤之人、輕辦諸事、則招失敗、甲乙巳吉、▲八白之人、是日由不慮之處、被攪亂運命、易罹災禍、已丁未吉、▲九紫之人運氣最佳、頗有功也、但宜暫時中止新計劃、庚辛壬吉、

股票賣買

如欲買賣股票者、不拘多少股、均能辦理、便宜絕大、故請利用賜顧爲荷

買賣股票等事宜 不論遠近 不拘多少 與閣下準有利益

◈內外公社債券 ◈電信電話股票 ◈滿洲洋灰股票 ◈奉天紡紗股票 其他股票 高價收買

株式會社滿洲取引所仲買人 丸證株式店

奉天驛前(宮島町三番地) 電話 長七六四〇番 五二二七

支店新京曙町壹番地脇坂大樓內

(就職之捷徑)

招募學生

吾人日常生活、簿記爲不可或缺者、故不修簿記、舉乃人生一大遺感 本學院簿記學府、愼勿失此良機也、

一、招收額數 百名

一、開學日期 四月十日

一、卒業期限 本科六個月 速成科三個月

一、教授科目 一、簿記學原理 一、商業簿記 一、會社簿記 一、銀行簿記 一、工業簿記 一、官廳簿記 一、珠算

一、遠道學生設有完備宿舍

日本語免費講授

年齡不拘指導懇切教授盡責畢業後並介紹職業備有詳章函索郵票貳分即寄

奉天商埠地南二經路達尊里一七二

滿洲高等簿記學校

OVAHORMON

婦科良藥

月經不順 缺少 疼痛 閉經期 頭痛 腰痛 不適

嫻閥好萌

嫻閥好萌是促進或保持女性特徵的原動力、有調理月經及恢復女性機能・增進女性健康等作用、故對於月經不順・月經痛等月經障碍以及閉經期的頭痛・腰痛眩暈・逆上等不適症狀、均有靈妙的根本治療作用、他如用於神經衰弱・乳汁分泌不良等症、亦有良效。

【包裝】片劑 五〇片 一〇〇片 注射劑 五管 一〇管

總行 日本・大阪 武田長兵衛商店 股份有限公司

奉天出張所奉天松島町二〇

(O)96—35

雙魚牌司保命 主治一切神經衰弱症

本品分藥片內服液注射液三種係由強健獸類之新鮮睪丸用最新科學方法提煉精製而成品質純潔含量極富

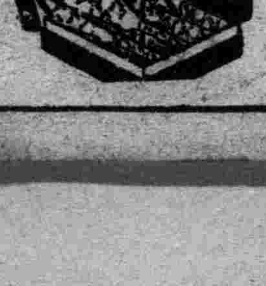

哈爾濱經理 福利洋行 各大藥房均有出售

許世英 傀人之傀

交涉症象 複雜疑難之際 重劑輕劑 冷劑熱劑 均不和宜 倒是和平性質的甘草爲宜 （續）

仗老袁勢力、不把總長看在眼裡、老許氣忿不過、只得呈請升任西北邊省的高等廳、調虎離山、且免眼前障礙、海知姚汪二人兼公府法律顧問、常在老袁左右、當面說穿、老袁便把部呈往抽屜裡一塞、給他個「留中不發」、老許亦無如之何、

綜合此公平生、擅長穩鍊、機警、勇往而不露鋒芒、雖甚不慍之人、往來幾次、亦覺他藹然可親了、歷次政潮衝激、大局危疑的時候、當局的要人、無不想到此公、黎段之爭、是他繼徐世昌出任調停、果然收到和緩的効果、前清時錫良爲東三省總督、他作奉天高等廳丞、錫良以爲他是徐世昌的人很不喜歡、誰知過了些竟爲錫良所賞識、老段執政時代、在奉直交爭之際、四面楚歌、只得請他出來組閣、也略獲緩和之効、

他沒有起死的神丹、沒有出衆的妙術、然而確是沖和調劑的一味甘草、（完）

世界珍聞及其他

十一世紀 俄皇耶羅斯拉夫墓發現

基輔函云、俄羅斯十一世紀時代、基輔地方、係皇帝建設中心、耶羅斯拉夫皇帝之墳墓、即埋於斯處、然年代深遠、無從查考、乃爲歷史上之疑案、最近考古隊在此工作、結果竟在蔡佛義阿寺院中、將王墓尋獲、發掘之下、王棺出現、外圍以白大理石墻壁、及彫刻古圖案甚多、啓棺相驗、不可思議者、二屍在焉、經史家考証、殆與皇后合棺共葬云、

今春酷寒

原因 西伯利亞高氣壓 把中心圈擴大開

上海天文台發表

在三月初應該有暖和的春氣、可是這幾天天色陰沉、氣候酷冷、竟把過去的隆冬回復過來了、上海徐家匯天文台的考查、說是四十一年以來所罕有的變態氣象、他們天天在測驗風球然而直到昨天下午、尚沒發現轉變的趨勢、記得天氣轉冷的第一天爲二月二十九日、本月二日寒威最烈、在攝氏寒暑表的紀錄與去年的比較是、

今年二月廿九日零下三度三
三月一日零下四度四
二日零下五度三
三日零下五度
四日零下二度三
五日零下二度六

去年三月一日零上六度三
二日零上三度九
三日零上三度五
四日零上三度
五日零上四度五

記者特往徐家匯天文台去詢問今年天氣特冷的由來、據天文台說、零下五度三的氣候是不足爲奇的、不過通常是夜間轉冷、清晨五六時最甚、日午復暖、而這幾天卻有些不同寒浪像凝固在空間似的沒有變化、因此更覺得寒冷、這類氣候是稀有的、他又把歷年三月份內最冷的和最暖的紀錄指示出來、

一八九五年　零下五度八
一九三〇年　零上十度

他說一八九五年的紀錄、類似這幾天的情形、而一九三〇年的紀錄、則爲六十餘年來所未有、也值得稱奇的、

寒冷的緣由、大概由於西伯利亞方面的高氣壓、挾着寒威把中心圈擴大開來、在中心圈地帶、這幾天的氣候、大約爲零下三十餘度、烟台方面爲零下十五度、以高氣壓度數計算、在二日那天、中心圈地帶爲七百八十六度、上海爲七百七十四度三八、這高氣壓照理早應化散了、但這幾天還是維繫着它的圈圈、因此寒浪無從消散、

和高氣壓對抗的爲低氣壓、它起源於安南雲貴之間、如果它的圈圈大於高氣壓的話、不但寒威消散、而且也可轉暖、昨日低氣壓中心圈爲七百五十度、尚不足和高氣相抗、

北風爲高氣壓的徵象、南風爲低氣壓的徵象天文台的高空測風球、是爲測驗兩種氣壓用的、去年最熱的時候、測來總是南風、這幾天測來總是北風如果測得南風、那末二三日後就可轉暖了、

寒浪是影響植物的、大概在零上十度的氣候、最能使植物滋長、這幾天來、菜價高漲、也是自然的趨勢、

因着寒浪而聯想到「冰」的零下結冰、零度化冰、如果沒有風在那里吹動、倒可以把冰的厚度、照比例計算起來、

全中國的氣象報告、也是很需要的、據說、現在分爲四大中心、一、上海、管理收發北至青島南至澳門的報告、二、天津、管理西北的報告、三、漢口、管理華中的報告、四、廣州、管理華南的報告、倘能使它普遍的傳播當可從此打破了一般人對於氣象的神秘觀念、

埃及老壽星 百十二歲之養生談

開羅函云、埃京有一高壽老翁、名阿母穆哈美德者今年春秋一百十二歲、身壯如青年、業山羊乳之販賣、對記者云、長壽秘訣、極爲簡單、予奉行者、爲不飲酒不吸煙、及淸心寡慾耳已、自四十歲後、未近女色、凡一生所爲、皆在快樂中、向不知疾病爲何滋味云、

辣椒辣死十四歲孩童

辣椒辣死一十四歲之孩童、此乃匈加利最近發生之一奇聞也、死者爲一學生、一日同學數人戲語之曰、設伊能將彼等手中之水、一飲而盡、則彼等將崇拜伊爲一英雄豪傑、彼聆是言、即奪杯牛飲、然水尙未盡、彼即倒地不起、事後有人調查、發覺水內含有紅辣椒粉甚多、肇禍之孩童咸受重罰云、

一首邪詩 未婚妻自殺

滬訊、現住北山西路元里三號甬人施義章、髮妻故世已久、遺一親生女、女名善弟、今年十七歲、早年憑媒許配與同鄉朱曉成今年三十歲爲室、送過財禮二百元、朱向在外洋班輪船上爲大司務、間隔三月或半載來滬一次、施女善弟於十一歲時因母故父又在外經商乏人照顧且未婚翁姑、亦已見背、善弟乃於是年過門、就居於法租界馬浪路普慶里二十號、未婚夫朱曉成之舅父母馮姓家內、迄今六載、與舅翁舅姑、感情相洽、近正盼望朱曉成回滬結婚、詎知晴天霹靂、朱曉成在外洋謀生不順、乏力歸滬成婚、致函詩與舅父母及未婚妻施善弟、述因貧無力完婚、有囑施女另嫁、願放棄前送禮金、施善弟得悉後、以朱拒婚無顏處世、遂尋短見、於上月二十九日上午十時出外購買新鞋及生雅片回家、至下午八時潛吞生烟自殺、越一小時當由舅姑王氏（四十五歲甬人）發覺、即送馬浪路三九三號西門產科醫院求救、經灌救至翌晨（本月一日）八時、仍無回生之術、乃改送仁濟醫院、奈因受毒已深、無法挽救、至一日下午二時十分、遂香消玉殞、死者未婚夫朱曉成現在外洋、尙未知未婚妻因彼一紙拒絕書、變作催命符、竟害未婚妻頹顏自殺、茲錄朱致女及舅父母之詩於後、

題詩落筆淚傷心、恨自無能更怨誰、寄書未婚分別妻、託身另找嫁郎君、朱家門下眞苦命、小女長大要配親、定洋二百無處尋、詩句氣死貧賤人、年大成家度日難、含羞無面到舅家、大人雖有拉弄意、恐被傍人作笑談、此去永別少轉期、生死存亡總難知、今生大約不能會、有緣來世作夫妻、

禁唱 桃花江 毛毛雨

寧滬、市教育局、以桃花江毛毛雨等歌、音調淫靡、足以消沉民氣、前曾一再嚴令禁止、頃又據査報、桃花少女歌舞團近在大世界遊藝會演唱已經禁止之桃花江淫曲、以其藐視嚴令、特令申斥、如再故違、定予嚴懲云、

海洋

世界最深洲的太平洋 能沉降最高山峯之上

世界上海的總面積、共爲一三九、〇〇〇、〇〇〇平方浬約佔地球面積百分之七十、靠近大陸的地方、深度比較淺、普通水深在六〇〇呎以下、且很平坦、這種地方可稱之爲『大陸棚』海洋的大部分是非常的深、其平均水深約爲一九一六尋、在海洋裡已測知共有五七所的深淵、當中有二三所是在太平洋裡面、其最深的深淵、倘把世界上的最高峯沉降下去、還要超過其峯巓一浬以上、測量海洋的深度、是一個非常困難的問題、不過現在有了音響測深器、可比較的容易解決、因爲海水中傳音的速度每秒鐘爲四八〇〇呎、既聽見了音響測深器到海底發出的聲音、再拿時間來乘算、就可立時測得深度了、如是繼續工作、那麼數年後就不難製出一幅詳確的海洋深度圖出來、海洋的深度既未完全明瞭、海洋的容積自然也難正確算出、目前科學家用種種方法加以估計、據說其容積約爲三〇、〇〇〇、〇〇〇、〇〇至三二、〇〇〇、〇〇〇立方浬、若地球表面的陸地是平坦的話、則海洋覆被全地球的大陸約可達一四五〇尋的深度、

楊善德之遺產禍 親母子互訟

前江蘇督軍楊善德、死後遺產甚多、其子楊慶昌、係上海首富猶太人哈同義子、楊之產業、大半在哈同遺妻羅加陵之手、慶昌生而享樂、善於揮霍、豪侈驚人、玩弄女人、私姘優伶、動則數十萬金、頃刻淨盡、造孽錢之悖入悖出、天理不爽、年來稍感拮据、遂與其生母爭產、竟致成訟、母子對堂互不相讓、後爲親友調解、方始平息、噫、楊善德平生之罪惡、宜乎有此果報也、

南京集團結婚素描

在春雪未溶、春寒猶峭的節季、南京第三屆集團結婚、在勵志社中舉行了、

▲白雪紅燈交相輝映、遠望鍾山的頂上、在陽光照不着的地方、還遺留着一處處的皚皚白雪、反映出中山東路上的勵志社裡、因集團結婚所紮的彩色牌樓、紅絲欄桿、懸着的紅紗宮燈、色彩是異常的鮮明、三十八對新娘們的休息化妝處所、仍舊設在勵社的食堂裡、有他（她）們的親戚們相伴着、笑語一堂、交融喜氣、和門外的叫峭春風、山巓殘雪是另一世界、

▲莊嚴禮堂陳設一幢禮堂的陳設、雖與前兩次差不多、但是也有些布置頗有進步的地方、臺上的證婚席上安放了兩盞有流蘇罩子的桌電燈、後面、双把紅合的小電燈、綴成兩個大喜字、放在左右兩邊的架子上、臺前沿口繞邊安排了半圓盆花、只留出上下的三個踏步、

▲男女來賓擁擠一堂、禮堂中間的、是三十八對新人站立行禮的所在、還和前兩次相同、兩邊是來賓席、樓上左廂是主婚人席、右廂是介紹人席、音樂隊設在樓上的對廂、

觀禮來賓、女賓要比男賓來得多、無非是爲着女子好奇、無非是爲着女子奇可以看看見所未見的婚禮、於是摩登女郎攙着小脚老太太少奶奶、拖了小寶寶扶老携幼的都來把整個禮堂塞滿着、

▲雍樂宮燈可憐玉臂、在一陣樂聲悠揚當中、三十八對新人化了裝穿了簇新的結婚禮服、由對對宮燈前導、走着舞蹈一般的步子、由社會局鄭科長緩緩地導演登堂、使禮堂裡的全體來賓、登時情緒緊張起來、新郎們穿的藍袍子、是海棉的、從裝有火爐的暖室裡、到彩子攔出的路徑上來、步子是走得極慢、寒風勁烈的吹着、當然有點冷、新娘們呢、穿意軟緞的襯絨旗袍、風吹上來飄飄地很單薄、而且是短袖的、這三十八双玉臂、露在凛烈寒風裡、未免有些殘酷罷、

▲對對行禮整齊熟練、雖然他（她）是在演禮、可是一切的步武舉動、比一二兩屆整齊熟練的多了、我想、這三十八對新人、祗少是在一二兩屆集團結婚典中、是參過觀的他（她）走着音樂有節奏的步子登臺、鞠躬接受證書、又很曼妙的走下去、一點不慌、不亂、

▲當場速寫塑到鴛鴦、我在來賓席裡、看他（她）們一對對的登臺、又一對對的下來、我在冷眼裡替他（她）們統計着、我計算出新郎戴眼鏡的七人、新娘戴眼鏡的二人、極度肥胖的新娘五人、絕未燙髮的新娘高大新郎矮小的一對新郎特別高大新娘格外瘦小的、也是一對、新郎把頭髮剪得極短如和尙頭一般的二人、讀者們假若不信、在正式行禮的時候、只要去看一看、立刻可以證明我非在扯謊、

奉天商工銀行出賣土地房產通告

啓者本行所有土地房產散在國內各地爲數甚多茲擬將座落左開各地之房地產一律出賣有意購買者請來本行面議或函商可也

奉天城內軍署街 奉天商工銀行

房屋座落 永租地建築地座落 園地座落 熱地座落 生熟荒座落

奉天市內 新京市內 瀋陽縣 九台縣 長春縣 海城縣 永吉縣 公主嶺榮町 伊通縣 懷德縣 洮南縣 洮安縣 奉天市內外 公主嶺 洮南大街 海城城內 洮南城內 瀋陽縣 葦塘座落 新民縣 瀋陽縣 長春縣 九台縣 永吉縣 鐵嶺縣 開原縣 海城縣 盖平縣 梨樹縣 伊通縣 懷德縣 遼中縣 呼蘭縣 阿城縣 鎮東縣 突泉縣 洮南縣 洮安縣 龍江泰來縣

願購者請至附近營業所 並設有按月分期之便利
滿洲無線電播音普及株式會社
營業所 奉天浪速通 電話六九〇〇番

一切的梅毒若內服
重症用 毒掃丸
則可完全痊愈。成令人吃驚之健壯体格。
藥價 普通 二圓、三圓、五圓、十圓、 甲 五角、一圓、
各處藥房皆有經售
東京神田花房町山崎帝國堂

官准 專門痔瘡藥 張三多堂（奉天大西邊門外南二經路分所西二十六號）

握現代治淋劑之最高權威的
德國梅濁尅星
▲愛廸那博士發現透膜殺菌法
▲全世界醫師始得淋病根治藥
淋病斷根新法
淋病的難滅已成全球醫界的難題、淋病怎樣可以算斷根呢？也是醫師及病家所渴望的一件事、然淋菌消滅就作爲淋病的治愈、而究竟用怎樣的方法、可以證明深部的淋菌確實消滅呢？醫師祗用一種深部殺菌的新藥梅濁尅星把潛伏的淋菌、完全殺盡、行了此法以後即撿不出淋菌並且沒有其他可疑的症時候、大約可作爲斷根、這樣過了三月半年一年之後、再行同樣的方法沒淋菌而且經河了、良好的時候就把淋菌治愈了、還有一句話男人家已完全治愈、如不同時醫治她已設被染的妻子、這樣的醫治是一點兒沒有用的、

德國白濁專藥

▲梅濁尅星醫治作用
梅濁尅星爲愛廸那博士耗四十年之心血經二百五十二次的實物試驗、及請全世界花柳病院八百七十八處實驗、始告成功的、淋濁斷根特效藥、其藥性王道、功效的神速、可稱十全十美實爲二十世紀醫藥界新貢獻、
（一）本劑有專門透入男女的深部粘膜細胞內、殺盡淋菌的特徵所以服過此藥者的小便也有極其強大的殺菌力、
（二）藥性和平、毫無副作用、絕非擅油劣藥之妨害腸胃碍及生育等流弊百出者可比、
（三）專治急性慢性、五淋、白濁、婦女、白帶、膀胱炎、尿道炎、等症、有屢試屢驗的特效、
▲德國威爾鄧藥廠鄭重監製▼
▲梅濁尅星說明書函索即寄▼
▼大連▼華泰▼華西▼營口▼中西▲五洲▼奉天▲五洲▲安東瑞祥泰▼新京中西▼吉林五洲▲黑龍江中西▼鐵嶺義和堂 洮南和發順▼普蘭店▼康德記道外六道街口
哈爾濱 道外六道街口 柯爾登洋行

大內成美法律事務所
承辦特許事務
奉天商埠地十一緯路二十一號
電【日】三三八二番
辯護士 辨理士 法學士 大內成美
辯護士 關根道一郎

頭痛藥 頭痛一症四時頻發原因複雜輕重不等其輕微者因無大碍若劇烈之頭痛往往不堪忍受本藥專能清神止痛奏效迅速家居旅行均宜常備之藥也每袋五角每打五元四角▲外埠有願函購者由郵匯款原班將藥速寄不悞外加郵費二角

虎骨花蛇藥酒 北地多寒而朔風尤厲致邦人之患風寒病症者爲最多或病在關節或病在筋肉或侵襲臟腑輕則酸痛重則麻木時輕時重每隨節氣轉移經久纏綿或畢生而莫愈爲害之烈可勝言哉本堂特選名貴藥料精工製成本酒專治腰腿疼痛四肢麻木肝胃氣痛小腸疝氣口眼歪斜半身不遂等症無論遠年近日服之均效每瓶定價三元外埠函購郵費另加

虎骨熊油膏 本膏專貼筋骨麻木腰腿疼痛風寒濕痺左癱右瘓半身不遂背膀酸痛心腹積聚婦女血寒子宮虛冷久不孕育經後腹痛癥瘕痞塊濕寒帶下男七疝腎囊潮濕每張大洋六角▲外埠有願函購者由郵匯款原班將藥速寄不悞外加郵費二角

奉天老福順堂藥店
代理店 新京 天合慶 大增祥 安東 東益增 錦縣 遼遠 旅順 福利和

介紹良藥
敬啓者敝人年少不愼偶同友涉足花叢致染淋疾初則尿道痛癢繼則淋泄黃汁痛苦萬分患經數月屢購中西治淋藥品均無効果嗣經友人介紹購服梁君世傳專方配製之淋濁殺菌散僅連服六料則病大愈接服慢性兩料即將數月惡疾完全消除誠濟世良葯也敝人感謝之餘特登報端藉鳴謝忱并爲同病者告
奉天電業局 林炳卿

官准 淋濁殺菌散
每袋三付三元每料兩袋六元
總代理 奉天大西城門裡浴新池路北仁壽胡同門牌 號劉宅
代售處 撫順千金大街義和 撫順千金寨中和街 新京大馬路新華藥房 新京大和通義和謙 營口永市街豐利大藥房

鐘表 修理 唱機 眼鏡 忠誠無欺

保修 六月
大西關大街井治路北樓房
美・利・時・計
◎…代理張三多堂痔瘡藥化痔土龍散及特效藥膏…◎

博愛醫院
本院 院長 孟天成 副院長 日沖飛那
分院
大連市小崗子 電話 三二一四九 三二八〇七 番
大連市奧町 電話二八五一〇番
○各科診療 ○阿片嗎啡瘾治療 ○各種肛門病 ○普通並異常分娩 ○驗血檢菌 ○骨折脫臼 ○齒科技工 ○愛克斯光科 ○愛克斯光出張攝影 ○電氣治療 ○健康相談
臨時入院
產婆 大森伊和 樋口佐和 野山田リツル

止痛靈藥 活絡精
專治止痛靈藥 活絡精
此活絡精已經歐美各國大醫之實驗蒙推讚、爲最近發明之止痛靈藥、其効覺神速而顯著、能有心曠神怡之妙、
主治病症
腦筋痛 偏頭痛 頭暈 顏面神經痛 風濕骨痛 各種骨節痛 宿醉 暈船暈車 齒痛 感冒
服法 請病者照說明書注意服用勿誤。
定價 六包裝 大洋八角
招募各埠代理店倘有希望者請來函接洽爲荷。
滿鮮總經理處 日本橋藥局 大連市信濃町四四 電話二八三六二番 振替大連四四九七番

論明星

（孫遜）

『明星』就是稱崇成績好的演員。這種習慣。是打從英美的舞台劇場裡。傳染過來的。本來非但『明星』的頭銜是不容易獲得。即是『演員』的名稱。也不能輕易加之於人的。演影戲的人簡直地稱做『[illegible]戲人』那演戲演的好的[illegible]得[illegible]個逼真。[illegible]色經他[illegible]戲人」演[illegible]數個卻的纖恭維他是『演員』以後待他能在各種表演裡面有了文藝性的創造。和有了旁人不能及的長處。那末纔[illegible]他爲『明星』Star。可是。現在這個名詞。已經濫用。任何人在銀 幕上露過面或露過臂都已被稱爲明星了。就是中國美國一樣是如此照舊時的例。一部影戲裡祇可有一個明星。中文喚爲『主演』英文喚做Starring如果同時用了兩個明星。中文便喚『共同主演』英文就叫Co-Stargin有時一部影戲雖由一個人主演但同時又請一位非常好的演員去幫助他。這個便得特別聲明。是某人所『助演』者。或所幫助他的不止一個人。而是好幾個重要演員。這些演員就得稱爲『特別配角』。在一個人主演的影戲裡。而又沒有特別聲明『助演人』的他的主要配角。如果他本人是男的。喚做『女領班』(又可喚做女領銜)如果主演人是女的。主要配角便喚做男人領班『男領銜』(註一)難得一部影戲中所有的角色。都是由名角扮演的。這就喚做『全體明星合演』。一個名角本來不做配角(當和公司定合同時合同上大都規定是否須做配角因爲做配角也得拿做主角的報酬。所以反而是監製者不允許的。即偶然請他幫忙一次。必須替他聲明『情商助演』若別的影片公司的演員。請來特別表演一片得稱爲『客串』(註二)這種客串照例須給以報酬的如果公司和演員們定立合同。可以『按月給薪』也可以『按片給酬』而必須保證一年中最低限度能拍幾部片。假設那有成績有地位的演員不願和任何公司訂立長合同而願演他所喜歡的劇的這箇叫做『自由職業』表演人那無須訂立合同。臨時雇定的演員。表演那沒重要關係的『角色』的名爲『臨時演員』。臨時演員單獨的講起來。是不甚重要的。但團體說起來。是一箇片子的社背會景。也很重要的在大公司裡有一箇 人事部 或『臨時演員部』專爲登記許多臨時演員的照片和住址以便需要某種人時臨時可以召集。又公司對於演員也有在應有的月薪或報酬以外更給那依工作勞績而定的酬勞的這叫做『酬勞制』

(註一)俗稱『領班』是北方妓院裡一種名稱。

(註二)俗例『客串』是不應取報酬的

THE SCREEN

影海餘瀋

影星的作品　音樂喜劇（上）

（袁牧之）

一年前。從一本不知什麼雜誌上看到某君的看了幾部歐美的音樂喜劇的影片後的感激意見。最後他帶一點感喟地說。『爲什麼中國不會產生幾部音樂喜劇片來呢？』

眞的。爲什麼中國不會產生幾部音樂喜劇片出來呢？

自然。在臘盤替代聲帶發音的。中國有聲電影草創時代要談聲音藝術是不可能的。就連最近的過去。僅把聲片中的字幕改收了聲帶的幼稚時期。對於聲影藝術的運用是還沒有達到了一個成熟的階段。

收音機械的不完備。專門的音樂人才的缺乏。經濟的制限這一切。都是使中國有聲電影不能走上完善的路的主因。

在所謂『聲片』裡——有時默片也同樣——生硬地插入了一二支歌曲。有時甚或配上幾段已經給人聽了幾百遍的庸俗的曲調。算是對於聲音藝術的運用已經到了『家』。或是已經盡了對有聲片的責任。那是對於聲影藝術還沒有充分的認識與把握的緣故。

有時。眼看到歐美有聲電影的觀衆的日益增加。中國影片的觀衆的日益削弱。有時。眼看到歐美有聲電影的對於聲影藝術的超越的運用。自己就感覺到自己的渺小。但是。正因爲這樣。就更增加了 我 的勇氣。一種逼的孩子般的自不量力的勇氣。

直到最近。中國有聲片有了長足的進步無論在設備方面。在技術方面因而更增加了我的跟着先進者掘發的途徑而努力的勇氣。

胡萍在湘病癒歸來

（了緣）

胡萍 初向藝華 請假二月。繼又續假二月。共四月。此四個月內。她並不支薪。或謂其有女人病。一俟消滅。即由長沙歸來。

王瑩始終保持小姐氣概

（戈年）

喊着跳出黑暗電影圈。專心到東瀛三島去研究戲劇。畢竟發見了。眼前的世界。黑暗的何止祇一電影圈。於是。又重新踏進了攝影場。想撥開這個黑暗所籠罩的銀屏。在銀幕上我們發見努力。在文章裡我們看出她的天才。王瑩小姐給是我們所崇仰的。不祇這兩點。而是她沒有女人的薄弱意志。但是。同樣的。也有少人的作態。然而這正是不能少的。否則就不成其爲女人了。她的學名叫『克聞』。性情是絕對的好靜。同時還有一付執拗的小姐氣。不過。你如果會見她。那一定所以聽到她哼着鼻音的笑聲。

◆…圖即王瑩。

張雯訪問記

（夢白）

張雯女士是電影界里新發現的一顆異星。她不但有天才。而且她還肯努力去追求電影藝術。下面是記者和她的談話。

記者。張小姑很忙吧？

張雯。沒有什麼忙。

記者。今天拍戲嗎？

張雯。今天因爲佈景沒有搭好。不拍戲。

記者。張小姐有時間沒有？可以同我談幾句話嗎？

張雯。我可以和你談半小時的話。回頭冷波先生來了。我便要排戲了。

記者。好。我們就隨便談了！張小姐是那里人？

張雯。浙江。嘉興。

記者。張小姐國語說得這樣好。看起來不像嘉興人。

張雯。是的。我雖然是嘉興人。但我很少住在嘉興。我一向在杭州讀書。

記者。張小姐在杭州進那個學校？

張雯。杭州女中。

記者。失禮得很。張小姐今年幾大年紀。

張雯。還不滿十九歲。

記者。張小姐年紀很輕。前途正有無限希望咧？！

張雯。你大誇獎了。笨的得很。樣樣都不懂！

記者。張小姐幾時進電影界的？

張雯。去年。

記者。進那家公司？

張雯。藝華。

記者。誰介紹您進去的呢？

張雯。沒有人介紹我進去。藝華公司招考女演員。我去投考僥倖的取上了。

記者。這樣看來。張小姐也是一位電影藝術愛好者了。

張雯。那里說得上是愛好電影藝術。我也是一個影迷啦！

記者。張小姐不用客氣了。且談談您對於電影藝術的感想吧！

張雯。我歡喜電影藝術。已經二年多了。總是苦無機會踏進電影界。實地去研究它。直到去年才得着機會進藝華。至於我對於它的感想很簡單。它不僅是一種綜合的藝術。它而且是一種最 普及的一種 民衆藝術。假若能够好好的運用它。對於移風易俗上。它確有着莫大的威力。我做演員的目的。是想爲藝術而犧牲一下。我對於人間社會體驗很淺。現身說法一層也談不到！

記者。張小姐對於電影藝術的感想很正確。是一般女從業員所見不到的。張小姐在藝華主演過什麼片子？

張雯。一張片子也沒有主演過。祇是在『時勢英雄』裡當過一次臨時演員。上了兩三個鏡頭。

記者。『時勢英雄』中張小姐的鏡頭雖少。但是外間的批評却都說是非常好！

張雯。我一點經驗都沒有。『好』字從何說得起。眞是笑話了！

記者。你進天一是誰介紹的呢？

張雯。應衞雲先生介紹我認識高梨痕先生。高先生便介紹我進天一。

記者。訂合同沒有？

張雯。訂了一年的合同。

記者。月薪多少呢？

張雯。八十元

記者。主演那一部片子呢？

張雯。『花花草草』。

記者。已經拍過很多了吧？

張雯。已經拍過的已有五分之一了。

記者。張小姐自己覺得怎樣？

張雯。我眞是戰戰兢兢不知怎樣是好！但是我想信。我有一分力量。我便努力一分。

化身姑娘

（君度）

『化身姑娘』是藝華公司繼『花燭之夜』後又一偉大貢獻。

『化身姑娘』的導演是著名佈景師方沛霖。以其美化的技巧來處置此纏綿曲折的故事。收獲大爲美滿。

『化身姑娘』昨拍韓蘭根厨房中捉雞一幕。極堪發噱。笑聲充滿全攝影棚。

『化身姑娘』已借定永安公司拍攝『百貨商店』一幕。

在『化身姑娘』。有幾個摩登女郎吊袁美雲的膀子。噱極。

『化身姑娘』中的姜修。飾袁美雲父親。仍保持他過去紳士派作風。

『化身姑娘』是描寫一段可歌可泣的倫理故事。不但有正確的意義和眞實的故事。且充滿着無限的趣味。

談瑛之在『明星』

（楊小）

談瑛生了孩子後。由程步高介紹進明星公司已成事實。姚蘇鳳所說的『今年是談瑛年』大概有了根據。可是明星公司有『適應時代需要專攝聲白影片』的標語。談瑛的浦東國話。當然就發生問題。很難能的談瑛竟是虛心得很。加入明星後現又入明星的國語訓練班。教授女的是舒綉文。談瑛就不啻是舒綉文的學生似的。跟着舒綉文苦練國語。程步高新作『新舊上海』本來謠傳談瑛將主演這部片子。因爲一般人想。談瑛進了明星程步高不給機會。誰來培植她呢？那知『新舊上海』是洪深的劇來。據舒綉文獻齊的個性而編寫的。這部戲就不能不叫舒王主演。所以直到現在談瑛在明星還沒有派到什麼戲。談瑛平常嘴吧很尖。太多說話。又喜歡尖刻批判人家。在明星因人緣太壞導演至今未領教。各男主男角也不高興和他配戲。談瑛除程步高外。簡直是孤立的這樣一來姚蘇鳳失望程步高自然更爲傷心。談瑛在聯華因受導演奚落而脫離。如今又是同樣情形。所以談瑛在明星前途正未可樂觀呢？

◈…圖即談瑛。

隕星彙誌

（悲風）

明星之紅。固然稱快。但一隕落。無不可悲。茲述海外四位過去紅星如次。

（一）悲風瑪麗特蘭

她是在一九三四年七月三十日病故的。她生前本爲美國最受歡迎的明星。主演的影片。無論在美國鄉間或城市開演。都很 賣座。這因爲她的 做品異常 通俗。很容易使人 們了解。所以賣座成績。往往越過嘉賓和希佛萊以上。其實論到她個人在藝術上的修養。也是不平凡的。 演技的老 練和自然。往往與她所飾的劇中人打成一片。最難得的就是在那詼諧的表情中。蘊含着很深的意義。她的影片最令人滿意的。就是描寫漁人生活的『漁村二怪』和情節最動人的『愛瑪恨史』。她的一生。可以說完全盡瘁於藝術事業了。她自幼就加入了戲劇團體。

（二）卞爾德恩

他並不是一個有名的演員。祇是演兩本笑片的諧角。在默片時代。還是走過相當紅運。後來聲片勃興。因發音惡劣爲時代所棄。終於不能立足。貧病交迫。以自殺結束了他的一生。

（三）陶樂絲黛兒

她是好萊塢二三流的漁員。在秀蘭鄧波兒主演的『小安琪』中。曾飾亞道夫孟都的愛人。她固不是了不得的人物。可是於自己的工作。是很努力的。當她完成。『小安琪』不久。在好萊塢郊外被汽車輾斃了。

（四）喬治希爾

他是米高梅著名導演。與范達克。佛朗明。查理普雷等齊名。前爲拍攝『大地』外景。曾到上海蘇州北平等地。後返美不久。他就自殺了至於他的自殺原因。有人說是爲了經濟。有人說他來到中國後。看見他所雇的那些中國臨時演員生活是如此不幸。而受了極大的刺激。本來居 住在影都 的大導演。生活一向是富裕的。那看見過人類這樣的悲劇呢？究是不是爲了這些。到現在還是個謎。

天一近聞

（白芸）

戲劇家冷波在天一除担任員負排戲外。並兼編劇。

天一新人姚萍。曾習聲樂多年。男聲Solo唱得極有根底。可算得一位電影圈中的Solo人材了！

外傳文化聾秋霞入天一主演『迎春曲』詢之天一中人。均不知此事。

談夜來香（六）

（運理）

往往使懷着身孕的阿香。芳幃空守。一夜夜到天明。不堪回首的打擊。阿香這時已經覺傷痛。不仁不義的少辯。並使人驅逐她。她因肚子疼痛。而臥於門外。她想不到少辯會跟她決裂。使她流產在外。眞使阿香對於人生的認識。祇感欺騙。祇得再回到鄉間。可是阿金已經和梅生結婚了。可憐阿香的爸爸。又在生病。虧得梅生們服侍他。阿香自然是非常的感傷。但當她自己服侍爸爸的時候。出外到河岸洗碗。梅生和她相語的時候。又被阿金所見。於是對阿香放肆攻擊。百般辱駡。又告訴阿香的爸爸。阿香爸爸 憤恨自己的女 兒不肖。氣得說不出話來。阿香的爸爸死了。她的環境更悽慘。不幸又發生了天災。他們一齊做了難民。然阿金終於被死了。（未完）

投稿須知

（一）凡來函稿須加句點

（二）稿紙須在一面書寫

（三）取錄與否概不寄還

（四）不予酬資亦不贈報

談『翡翠馬』

（田疇）

『翡翠馬』是明星公司新拍的一部偵探片。在上海各地出演。結果尚好。 如果我們 不過於苛求的話。那末可以說她是相的成功的。而且在內容上也能够給人以警惕。

這個故事是描述有一個毒物製造所的破獲。和製毒犯的被捕。而在這裡中心的意識。就是要表明禁烟的必要和他的嚴重性。

這裡主要所說的。就是一個偵探長王鐵民。爲了要追究一個殺人的兇手。却在無意中發現了一個製造毒物的所在。於是他就千方百計地想要破獲。而同時爲了他阻礙毒犯運賣毒物。他的敵手總是他殺害他。其中鈎 心鬭角。經過 了許多波折。終於他從一個交際花身上覓出了線束。而在一個暴雨狂風的夜間。他破獲了這個機關。剷除害人的淵藪。

劇情雖然 是極盡 曲折之能事。然而牽强巧合的地方是很少的。從一個 交際花 的寓所裡。因爲發現了一個烟捲頭而追偵製毒犯。這一點是極生動而能引人入勝的。尤其是最後當案情大白的時候。却發現贊成製毒的人和請偵探偵查這個案子的人就是製毒的主人。這一點實在是出人意料之外。而造成劇情的波動的。

在演出這一方面看來。也是火熾而緊湊的。幾個激同時髮個敵人見面言歡的情節。也是最精采的。而造成了這個故事的奇突。

在攝影上。也是很好的。光線的勻和。是我們無可否認的事實。尤其是黑夜。更爲成功最末。在雨風上的一幕。更是分外的激動。而在王鐵民槍殺李仲義的時候。全劇的情緒。已經達到頂點。

音響和發音。也很完美。中間插入一枝曲子是可以使劇情輕鬆下來的。槍聲也非常的逼眞。至於每個演員的發音。也很清楚。演員都很努力。在發展上也是非常的平衡。王徵信飾王鐵民。以勇武機警勝。龔稼農飾湯丹。陰險惡毒。趙丹飾董良。正直有爲。嚴月閒飾唐芸。浪漫肉感。顧蘭君則天眞可愛。這些人的成績。都是很完美的。

白玉霜　拍『海棠紅』迄未成功

（知爾）

被洪深稱爲『東方梅惠絲』之白玉霜。表演固不爲弱。無如久演落子戲。曾串潘金蓮。頗受藝壇攻擊。因之。擬拍『海棠紅』影片。迄未成功。最近滬上某報。又有人質問曰。白玉霜曾一度要上銀幕。主演『棠紅海』。不知什麼一來毫無聲息了。電影界大家鬧着窮。原因是片子不賣錢。現在放着這位比胡蝶還能叫座的東方梅惠絲不想法搬上銀幕去。我眞爲東方統一藝術社叫屈不止了。

有聲電影原理（二）

（仲兄）

（一）顯微音器

這部分是聲與電的介紹。爲攝製有聲片時所必需的。

牠的構造和通常電話上用的送話器類似。是將炭粒置於兩電極間。其中一電極聯著一金屬片。並在兩電極上通以電流當外界發出聲音的時候。音波就激動金屬片。而壓緊炭粒減少電路的抵抗。抵抗減少通過的電發就增多。所以在兩電極間。就因聲界外音的强弱。而有大小不同的電流通過。於是聲化爲電了。

這種器具使用上非常靈敏。雖極微弱的聲音也可以感受。所以有聲電影中所攝入聲音不會有失眞的毛病。

（二）增幅器

試在一彈簧下懸一秤錘。置水中而略加牽動。於是彈簧就因彈力關係上下跳動。而水面上也就因秤錘擊水。振動成波浪。而傳播于四方。電也是這樣。如將一振盪電流——即高週波數的交流電——使通過導線。則導線附近的以太——空氣中一種假想的能媒——也因導線中電的往返流動。而振動成波。傳向四方。就叫 做電波。

電流大小不同。所生電波也不一樣。各具不同的波形與週波數。今假若要增大一電流的能力。而不要改變他的波形與波數。『增幅作用』（未完）

父子英雄的五個要角

（松枝）

胡萍。王引。王乃東。章志直

王次龍加入藝華陣線 後之第一部導演作品『父子英雄』。爲一部以北平 上海兩都 會爲背景鼓吹愛國思想。富有極端神秘性之偵探片。主演有胡萍王引。王乃東。章志直。關宏達等。 此片已於十日在一片熱烈歡呼聲中正式開始了攝影工作。

藝華首相　徐蘇靈打走了豆腐羣

（韻桐）

藝華影片公司的首相徐蘇靈。夙有『哲人』之目。現爲鼓勵演員計。曾有以下言詞。略謂『眞正在埋頭苦幹的總會得到他所應有酬報的。 藝華公司在大批的豆腐主義者的手裡被斷送了。 而豆腐之群也離開了藝華。每個人都以爲藝華。是沒有希望了。 沒有錢沒有演員。沒有前途。什麼也沒有。可是最近的 藝華公司却顯出復興的景象來了。誰說中國電影沒有辦法呢』此言並非過情。實際亦相差無幾云。

白契蘭重歸上海

（逸芳）

最近在胡佛總統輪上。除了中國留美女明星黃柳霜之外。還有一位安娜白契蘭Anna Ba Chara 一同來到上海。她是華納影片公司的無線電歌星。在好萊塢。一九三五年度『春殘夢斷』鉅片中。都曾漏過臉。祇是爲了黃柳霜的來滬。便沒有人注意而已。她是生長在上海的。現隸英國原籍。初是俄羅斯人。

黎莉莉愛足球

黎莉莉夙好運動。近日忽愛踢足球。場上奔馳。有李惠堂之風。

性病三部曲

現代療毒 非我莫屬

九一四內服新藥 內消血毒 根治不發

九一四白濁新藥 透膜殺菌 止痛止淋

九一四外用藥膏 生肌拔毒 收口全愈 治瘡毒並兼治濕爛癬疥各種外傷

上海中法大藥房 總發行

奉天中街 中法大藥房 經售 滿電二八五九號

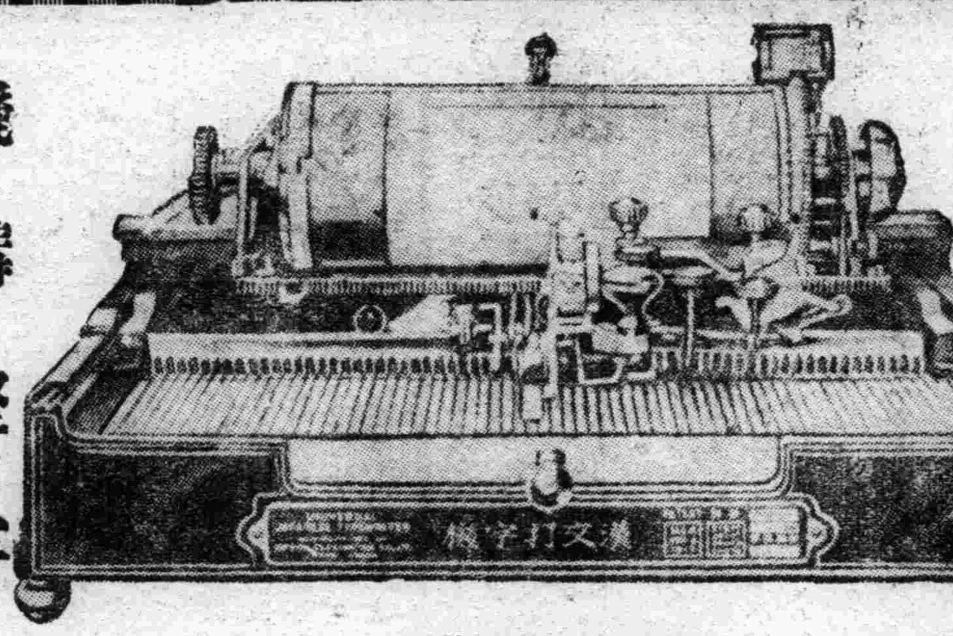

裝璜精巧　運用靈便　機構堅牢　價格低廉

縱橫自在 漢文打字機 日文歐文併用

現代事務室中之大問題

時代演進、事務繁增、各種事業之競爭、亦日加劇烈、舉凡公文信件之傳遞記錄、要以敏捷明瞭、方不致步人後塵、惟是舊日之人工繕寫、其能率之微弱、乃成今日事務上一大問題焉、且漢文字體繁異、果秉筆濡豪、一點一畫、蠅之繕寫、求其字瑞行整、已非易致、再冀敏捷、決非可能、今欲達此目的、舍用**漢文打字機**外、別無途徑、敝公司創製之最新式漢文打字機、即爲解決此問題之利器也、本機構造堅固完備、動作靈敏適用、與西文打字機、具同等功用、

購買一架陳列廳前生輝滿室置諸案頭便利非常徒爲裝飾之品誠文明之利器也一架能代三名書記者每分鐘打五十餘字近來各官廳機關銀行會社商會學堂文人學士購用者紛至沓來如蒙光臨不勝歡迎之至

本公司現有專門打字員待聘如有需用此項人材者請語本公司接洽可也

漢日歐文併用打字機之特徵

一、構造堅固經久耐用
二、長短捲紙筒能隨時任意撤換
三、縱橫打字俱備
四、橫打字時若欲退回原位置備有鈕按之即得
五、縱橫打字之間隔及插入日文歐文或數目字等均可隨意變換
六、打字時可隨意畫線
七、打字位置極爲準確自動進行無反動外錯之弊打字速度極快
八、機構鋼字文字盤等均極堅固可保永久使用

漢文打字機製造公司

本社 東京　支店 大連市山縣通一〇五

出張所
新京 朝日通八一
奉天 千代田通三九
鞍山 北二條町八
哈爾濱 中國九道街七
天津 日租界福島街

代理店
東安 市場通七丁目 中原商店
旅順 乃木町三 岳南公司
營口 東二道街 岳南公司
齊齊哈爾 永安街 內田洋行
青島 [illegible] 丸谷洋行

發達爾

英國製高級香烟

你們已經吸過了麼？
香味也好！
裝璜也麗！
價錢也賤！
嘤！你們快吸罷

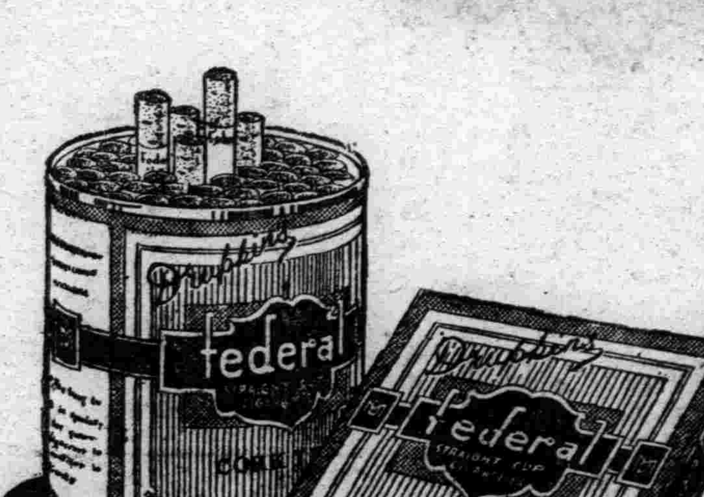

英國金城煙公司出品

狂犬病犬瘟•病豫防
斷耳•斷尾術•皮膚病

矢野愛犬病院

奉天萩町一七
電話七〇四六番
國際運動場西隣
獸醫士 矢野喜勇

皮膚病新藥 **妙治水** 脚氣的特効

總經理奉天小西關 **大同大藥房**
名有國藥廠皆有批

固拉普 **双美人牌牙膏**

世界的品質 近代的香味

東京 大阪 中山太陽堂本店

止痛！消毒！生肌！

大抵皮膚疾患鮮有不發炎作痛作癢易受傳染者也所以治療要素在能寧炎殺癢止痛消毒生肌凡諸要素如意膏無不具備故不論其病患爲皮病抑爲皮傷一經搽用如意膏立覺清涼止痛消毒生肌如是皮患去矣　甘肅安西恒信亨紀實號陳善述君來書云『鄙人日前身患皮疹搽以如意膏立覺清涼舒適其消毒力大而又能使新肌速生現在予之皮疹業已全愈深感此膏之益也』君如欲爽適而迅速治療皮患請用如意膏凡一切皮病如濕疹疥癬髮髻唇瘡乳癤爛腿瘡瘍一切皮膚膿疱酒刺痱疹一切皮傷如割破灼傷燙傷跌損蚊吮蟲螫抓傷擦傷此膏均有獨到之功效堪稱療膚聖品也各藥房均有出售或逕向上海江西路四五一號韋廉士醫生藥局函購每匣七角六匣三元五角郵力在內

當軍事艱辛損其健康之後
彼賴韋廉士醫生紅色補丸以恢復之

廣東廣州番禺縣公安局督察長兼番禺屬花捐局長潘廉君來書云『余軍軍官學校畢業後歷充軍職東走西奔穿山渡水以致血液虧損身體不健食慾減眠睡不安神疲體倦屢服中西藥品未獲全愈後得舍親梁君餽贈韋廉士醫生紅色補丸并詳述此丸之神效試服之旬日間即見食量增加夜能甯睡繼服之不久諸症若失氣血充足精神倍此皆韋廉士醫生紅色補丸所賜也爰修寸椷并附小照以申謝悃』

韋廉士醫生紅色補丸由其益血補血健腦强身之功已使世界各地與潘君情形相若之千萬男女恢復健康喜樂矣君如患與潘君同樣之病或患血虧體弱神虛食積早老痛瘋腰肌成臂尻酸楚以及婦科各症請一試此五十年馳名世界之補血健腦靈藥韋廉士醫生紅色補丸必能於短時期心悅誠服其去病强身之效也

韋廉士醫生紅色補丸各藥所皆有出售或逕向上海江西路四五一號韋廉士醫生藥局函購每瓶大洋一元五角六瓶八元郵力在內

DR. WILLIAMS' PINK PILLS FOR PALE PEOPLE

小說　一個生了子底爺　（廿六）　（儒丐）

幸虧倩扶和她所產生的小兒。多少都有點福命。不然的時候。那就不可問了。這時只聽嘎喇一聲。隔屋默待的寡婦和張太太。立刻顏色都慘變了。千幸那小兒的啼聲既洪且大。並且一直啼了下去。她們又驚又喜。誰知道產的必是男孩。顏色也就慢慢復了正色。這時就聽收生婆子先叫了一聲『好大小子！』旣又向這邊道喜說。『太太您大喜啦。請過來吧。』寡婦和張太太見說。這纔一同進了產房。小孩子已由收生婆裹好。交給張太太。攜在懷裡抱着。然後由寡婦幫忙。把倩扶也安置在炕上。凡事都出於年輕。在生產時。倩扶雖然也昏了一陣。只因生得順利。完了事。並不感覺怎樣困憊。尤其使她高興的。就是她居然生了這樣一個大小子。這比她喝八碗蔘湯還壯氣呢。當下便和那收生婆子說『。我那……』。意思是說我那兒子在那兒呢。你拖過來我看看。既而一想這話有語病。便忙改口說。

『小少爺在那兒呢。你拖過來我看看。』母性的愛是天賦的。不但是人。一切生物。一樣都愛牠們所生的幼兒。倩扶的母性愛。由今日已然開始了。但是張太太二十年來。每天都想生個小孩。只是不能如願。今日忽見一個又白又胖娃娃般的男孩。竟自抱在她的懷裡。於是她不但和倩扶爭男人的心情不能消釋。進一步又想和倩扶爭兒子。她實在不願把這孩子再返到倩扶懷裡。更不願意人說這是倩扶的兒子。所以聽倩扶一說要看孩子立刻就沉下臉來了。拒絕着說。

『你先別看吶。我剛抱好。看着了涼。再說你也得養養神。明兒你還看不見嗎。』

倩扶見說也就不說要看了。還以爲是好意。

于天媛菊花詩　（雪梵）

風情霜意巧安排。描寫秋心上晚堦。閒日只應當栗種。得時總不被嵩埋。瘦能有骨容方雅。淡到無言品更佳。莫怪高人多喜汝。興來把酒闘詩牌。

十八香中大雅才。黃金爲色玉爲胎。爭名未肯同桃李。混跡何妨在草萊。人有讀公還護瘦。世無元亮不能開。斬荊劚棘誰求汝。好向深山採擇來。

春之神　（尙久昌）

春之神又到臨了人間大地。可怕酷寒的冬天。想你已經靜悄悄的消逝了罷。你莫給人間謀一點幸福。反來害及一切的不安。一失業和離棄也都在你那時發現的。可憐呀！你意不顧惜世間一切生命。努力使盡了你的威嚴。終於有你敗露消滅的一天罷！

代着笑意的春天。你是何等神聖。何等光榮。那些勞工人們和街頭叫憐的乞兒。聽說你來到了人間。又多他們一層歡樂。打開了新的生路。破除了萬惡障碍。趁着你代來的春神。好扶助他們工作。繼以復活。

春啊！你代來的秀麗鳥兒。和爭艷桃李。總然包含着春的知味。都要實現了罷！不但給那些詩人助興侶爲歡。就是那無知童輩也都希望你永久存在。擁護在人間。你那種濃厚的滋潤。盡量的要灑遍個人頭上。好灌輸着青春火炎。你是人類中的『至寶』萬物裡頭的『晶光』這些爲你乞憐的狂男躍女。也要他歸路就途。賜給他點春之美意。免他在歧途徘徊。要你擔負着人間的責任。不要放棄了我們的期待。雖然時序不容你停滯。明年也希望你到不遲的快來。

三。九投於通化營中

郭熙與宋代山水畫　（1）

—瀧精一原作—　（紀生譯）

東洋底藝術上。與其文學上同樣。表現自然界方面的頗多。在中國。畫山水的事。由來甚古。但這一點日本也是同樣的。西洋方面。眞正畫獨立的風景畫的開端並不古遠。是到了近世時代。十七八世紀以來的事情。然而中國之畫獨立的風景畫。自文獻上一加考察。即可知乃自六朝時代始。六朝劉宋時代。有叫做宗炳的人。此人似是專門畫山水者。又有吳道子畫蜀嘉陵江景色。及李思訓創始畫山水的金碧法之說。而王摩詰畫自己底輞川景色之事則是有名的。下至五代。有荆浩。關同等著名山水畫家。山水畫至是更爲興盛。而其最隆盛的時期。乃是宋的時代。

宋朝初期。有叫做李成。范寬。董源。巨然的四位山水畫家。世稱宋初山水四大家。此四人各有特長。在使宋朝山水畫降盛上。無疑的有極大的關係。此四位大家出現以後山水畫自是更加發達。在他們稍後。有郭熙。郭熙是個具有非常力量的人。可以說由郭熙集了宋朝山水畫的大成。宋初四大家在宋朝山水畫的開拓上極有功績。就中以李成尤最卓拔。爲此四人中的代表。可稱爲宋朝山水畫之開山祖。然而眞正集宋朝山水畫之大成。顯示了前代所未見的進步之跡的人。恐怕還是郭熙。這是我現在特設此題以表示意見的緣故。（未完）

一個清晨　（曙村）

在一個清晨的早晨。我穿上了長衫。慢慢的踱到大街上。一直的奔花園而來！

大概是五點鐘吧！你瞧鳥才從屋簷上飛出來。那和暖而柔媚的一輪旭日。也從屋樑慢慢兒升上來。那陽光從開放着的陽台地門裡射進來。雲室中爲長長的乳白的雲。已遮蔽着。四方的園內。有楊柳榆松。枝頭上稍有幾隻小鳥。嚶嚶底唱着淸晨歌歌

這樣簡直似我一人的花園一樣！往來的人們不甚多。我獨自地坐在亭子裏。拿着書嗚咽的念個不休。因爲這次的考試不佳。故每日淸晨在這兒念

正在熱讀着的時候。從後面忽來了一種淸而柔媚的音調傳到了我的耳畔！我聽了半晌。似乎又喚了幾密斯特張！在這裡做什麼哪？啊！這底確是那瘦長的她）用整齊的步調非常醒快的走着。她的動作言語。雖則非常柔弱。可是她的大胆的聲音。和那率直的容姿。包含着情神的康健。在她眼裡。一切都是年輕。一切都是娛快。她有一種嬌貴又脆弱可愛的迷力。一種熱情的天眞迷力。她有那麼一種快樂的慾望。使她成了安琪兒似的。而且她是那麼耐不住寂寞的。她的純潔的體型。周圍的空氣都孕滿了幸福。她的眼睛是淸明的。她的頭髮是淸明的。她的皮膚是淸明的。她簡眞是一條光線呀！（未完）

考證　我也談談蘇三　（歌玉）

玉堂春是一齣流行的花衫戲。在劇塲尙未完全沒落的今日。女起解。三堂會審。闞王廟的情節。誰都知道。

但是。我們既非考據學者。又非戲劇專家。對於玉堂春故事的考證。知識未必高於優伶。書架裡可以做參考的書籍。又絕無僅有。於是有人認

一。王金龍。蘇三。是明代人。係在北京遇見蘇三。但許多人認爲是在太原遇見蘇三者。非也。前人筆記及近時記載。均說玉堂春爲明季義妓案獄事。至淸時。洪洞縣署中。尙有全案卷宗。張文襄撫晉時。曾調閱之。又某名士。似是羅癭公。及陳水鏡。均曾約及洪洞蘇三檔案。陳稱與平劇事蹟大致相同。

二。王公子上京趕考。彼時京城必爲北京無疑。至女起解中有『人說洛陽花似錦。久居監禁不知春』句。來形容他的環境情形。今知不然。蓋皮黃玉堂春一劇。乃由『破鏡圓傳奇』翻擇改變而成。此說傅惜華先生著有玉堂春劇本考。刊入某報。文約數千言。極有價値。可據爲信史。破鏡圓傳奇中。在會審時。有讀蘇三辯狀。一節狀中稱『犯婦蘇三。年廿二歲。係洛陽籍』等語則起解中之人說洛陽花似錦。在蘇三口中唱出。實爲應有之感嘆。故我以爲此劇與洛陽必有關係。以愚所見者在此。

三。王公子應試得中狀元。然後外放巡按。愚按。明代官制。與淸代不同。巡按一職。係臨時官職。其地點與任期均活動。出巡之區域。可大可小。巡按之時期。可暫可久。惟巡按職權則甚大。又明代須御史或狀元方得巡按。故王金龍爲狀元及第後作巡按無疑。

研究　學詞大意　（五）　（君劍）

賦何以不爲韻。因前半早字非韻也。故韻格亦可以前後半自校而知。校詞儒用之大如此。又慢詞大抵皆分八大句。每句叶韻謂之大韻。餘可謂之小韻。如此則脈路易明。每得一字無不可斷句之理矣。詞中如『相見歡』。『水調歌頭』等調。平韻中俱間有仄韻宜叶。至於『菩薩蠻』之換韻。『河傳』之翻叶。又易知也。

詞中上去宜辨者。前人所言。如周淸眞詞『蘭陵王』中末句『似夢裡淚暗滴』係去去上去去入。認爲必不可易。易之即不起調是也。大抵轉折處及末句兩去聲字最爲要緊。詞律辨之詳矣。茲不多擧。

詞之起原。當始於隋煬帝之『淸夜遊』等曲。及唐人始解散五七言詩句面爲之。如李白之『菩薩蠻』『憶秦娥』等是也。『菩薩蠻』本爲婦女髻名之一種。而李白詞『平林漠漠烟如織』云者。意並不在詠髻。可知製此調以詠髻者。尙在李白之前。自因其調。而注以新題耳。（未完）

醫話　漢藥之觀察　（三）

—滿洲醫大山下敎授所講—　（靜山記）

其他各種藥品都由人工化合而成的。從來所沒有的天產物純以化學合成的藥品也漸增多了。結果致使人工藥品日益增盛。天產藥品勢就低落。自從入二十世紀以來。知道從來營養學說已發明的蛋白。脂肪。含水炭等以外還需要『維他命』。雖然極少。缺了它動物就不能得充分的營養。一方面研究『維他命』的種類（如A●E●C●D●E●）日益增加。另一方面則成功了化學的合成。就是在動物體中有和他生活機能有莫大關係爲少量物質的存在所謂『蒙荷爾』了。其中最初發現的『阿庚列那林』是盡人都知道的名藥品。—這『荷爾蒙』和『維他命』的研究也很盛行的。

照上面這樣說起來。醫化學的研究如此的勃興。那麽從古慣的天產物的漢藥。豈不完全被淘汰了嗎。？但是事實上不但不能淘汰。反而益將增加它的重要性。因爲當今有名藥品中。自古由於經驗所得的很足驚人。就像『嗎啡』『可參因』等（都是阿片的成分）的使用最少也在三千年以上了。又如局所麻醉盛行使用的『可卡因』是由南美土人所用的『可卡』葉裡抽出來的。（未完）

花之幽意　（高作感）

薔薇。　愛情
薊花。　嚴肅
靑菫花。　誠實
香菫花。　謙遜
睡蓮。　心之純潔
柳。　悲哀
藤。　歡迎
雛菊。　天眞爛漫
苔。　母之愛
櫻草。　青春
紅薔薇。　愛你
蔦。　結婚

和慕溪　（原韻）　（起禪）

▲松
古木參天何日栽。韜光匿迹薙蒿萊。祗緣曾避斧斤禍。願效莊周材不材。

▲竹
飄然獨立淇園裔。瀟洒風姿絕俗塵。日對此君標勁節。笑他搖尾乞憐人。

▲梅
漏洩春光數點心。蒼松幽竹結知音。羣芳不與爭顏色。香暗影疏雪滿林。

敬和丹初硯友　（原韻）　（化南）

十年共硯且同鄉。濟足追隨慚後塵。總角交歡庶如夢。幼年友好幾榮身。花朝月下奇文賞。酒醉江濱笑語親。百歲光陰今過半。那堪回首話靑春。

展讀君詩宛玉鏘。應將薄酒奉高堂。與君同慶慈親健。對面相驚鬢髮光。卅載故交爭泛論。一身俗累恨偏長。燈檠茗碗時爲伴。自把淸樽和淚嘗。

編◇餘◇閒◇譚◇

無線電……　（小天）

▲與科學生活的演進

『獨坐秋樹根』。『濯足萬里流』。此詩意的佳境也。江上淸風。山間明月。取之無盡。用之不竭。此無所爲而爲的享受也。

詩意的佳境與無所爲而爲的享受。無往而非精神文明之流露。蓋閒適。和平。知足。…種種神秘觀感。均爲東方人舊有之性癖。至於科學利用。雖非毫無詩意。然亦大率作『無所爲而爲』之享受。吾人利用尙可。研究發明。自必微乎其微也。試以無線電言。已往如何無發明無論矣。即年來無線電之指揮飛機。指揮遊艇。無線電之轉送照相。廣播電影。盡爲今日西洋科學家埋頭苦幹。必欲其成之事。彼等無詩意的幻想。並自信機械可以萬能。是以往往覺得宇宙之新神秘。而作人類高級之享用。如最近維也納消息。謂奧國高懷傑克教授。以無線電波試驗煮魚成功。不得不驚爲開烹飪術一未有之新紀元。人類生活今後不必完全保持『詩意的知文明而有餘。科學的威力。足以打破一切精神足』大約不免受機械之支配。不信請觀無線電收音機。文人墨客。孰不備置？即當代東方哲人印度詩聖泰戈爾。恐亦不能十分厭惡科學。令人盡作無所爲而爲的風月享受矣。不過道德不可泯滅。不以科學凌弱殺人。乃無弊耳。

然則。無線電之利用。將演進至何等境遇？

無線電

三月十五日（星期日）奉天放送局

午前
六點三十分　（新）滿語建國體操
七點二十分　（連）淸晨音樂
八點三十分　（東）日語兒童時間
十點十分　（新）滿語兒童時間
十點四十分　（奉）滿語雅樂　一、粉蝶（管樂）二、千聲佛（絃樂）自娛俱樂部員
公示事項　（奉）日語新聞

午後
〇點二十分　（東）日語歌曲
一點四十分　（奉）日語音樂會中繼由千田小學校講堂
五點　（東）日語兒童時間
五點三十分　（奉）滿語新聞唱片
六點二十分　新聞演藝
七點　（東）日語歌曲
七點三十分　（京）日語演藝
九點　（新）舊劇鎮五龍協和國劇社票友
（奉）滿語各地天氣實況節目預告
……時特輯

春興　（旭）

小院向春風。晴天積雪融。樓頭看柳色。宇內展心雄。
塞北客煙急。江南路岸紅。田園勤料理。往事已成空。
沐雨又和風。雲輕海日融。滄桑如夢幻。立國豈文雄。
騁馬心何老。芳桃色正紅。飄搖鸞鳥起。一路上瀛空。

敬送長壽妙術
內容有明朝軍師劉伯溫長壽銘帝王后妃肖像修妝圖出浴圖獵圖行樂圖宮闈秘史司馬光墨蹟長壽秘訣諸病療養法函索附郵二分即寄北平西單廣寧伯街四號奚宅啓

大西關大街　大光明電影院
今天開演
電通公司　全部有聲　對白音樂　鉅片
都市風光

諷刺現社會世態人情的總賬單、未來派的滑稽、深刻化的笑料、
特製新譜十曲　一百參加樂師廿餘人
主演者　袁牧之　蔡若虹　藍蘋　白璐　顧夢鶴　周伯勳　唐納　張新珠
今日星期　早場開演
新婚的前夜　藝華中國影片
蓬島風光　天然五彩西洋影片
双片合演概不加價
明星公司偵探劇全部聲片『翡翠馬』將在本院公演請注意！

南市場　東安電影院
空前絕後
臨別紀念
藝光歌舞劇社
全体登台表演驚人絕新節目
（主要節目）
蜘蛛捕蝶舞
賣花詞　合唱
新婚之夜　趣劇
今天十一點加演一場
特別表演

同時加演　月明影片公司偉大傑作
她的心
熱烈的愛情濃媚的艷舞沉着的情節神秘的背景初次來奉本院首演
羅朋　克倫妻　主演
時間　每日三場　二時　五時　八時
票價　正樓邊廂一律一元　樓池座一律二角　軍警學生半價

四緯路　七緯路
瀋陽電影院
開演時間　每日二時・五時・八時・三場
今天開演
明星公司新出品
人倫
龔稼農　鄭小秋　朱秋痕　徐莘園　袁紹梅　謝雲卿　主演
夫婦情深、生離成死別！父子陌路、見面不相逢！人海漂零、有家歸未得！風塵淪落、無處不天涯！
▲流浪漢的地獄生涯、說不盡的風風雨雨！
▲貧家婦的淒涼歲月、捱不盡的歲歲年年！
人生最悲哀的是—欲哭無淚、欲笑無聲
人生最痛苦的是—求生不得、求死不能
優待票　樓下……二角　樓上……三角
普通票　樓下……三角　樓上……五角
今日上午十一時加演一場　一律兩角
同時加演
胡蝶結婚新聞
全部兩卷・完全有聲
請你來看看胡蝶的丈夫、潘有聲本來面目。

明視座燈

滿洲電業股份有限公司

嗎啡中毒戒除新藥

嗎魯達因

植村製藥總廠

豫防惡性感冒！

倘若疏忽、致成重症、悔之晚矣！
重症肺炎、肋膜炎、亦由感冒而起成

感冒爲萬病之起因！輕微的發熱，和鼻加答兒、斷不可輕忽、一知道時、即時照應、蓋感冒之熱、若僅用單味之洋藥、勉强制止之、則熱悶於內部、反致病體纏綿，轉生危險、守妙乃由東洋人數百年之體驗而成之純和漢藥以獨特之發汗解熱作用、而生理的治療、感冒、防備冷氣、頗有効果、普通冷症之人、固不待言、即容易感冒之婦人等務希常用守妙爲荷

胃風・冷性婦人之豫防及治療

絕對無中毒之憂
純和漢藥

守妙

這些時候兒 須即用守妙！

△忽然覺得寒氣時！
△忽然於發熱時！
△腰腳忽覺得冷時！
△頭痛目暈逆上時！
△噴嚏咳嗽發生時！
△冷性婦人所起諸病！
△有鼻風邪出鼻涕時！
△自然覺有風寒時！

定價 金二角 金五角 金一圓
○各藥舖俱有代售

總批發處 寶丹調舖 守田治兵衛 本行 東京市下谷區池之端仲町 分行 大阪市南區長堀橋筋二丁目 振替東京二九八五番 振替大阪五七三九番

歐美生乳藥

下略

特效藥即是生乳藥、乳汁湧湧而增數倍之多、有餘、兒强母同歡喜、認瓶商標爲記謹防假冒

總發行所奉天鼓樓南 歐美大藥房西號

各埠均有代售
營口元興川　恒仁玉豐恒　山城鎮永和盛　松樹驛永泰長　開原德祥厚　四平街天德堂　吉林中西藥房　營口中西藥房　新民大德藥房　錦州仁濟藥房

定價每瓶一元二角 每打十二元 郵資每瓶加費三角

製品
鐵道車輛、鐵道路線附屬品及信號裝置
鐵橋鐵構、鐵筋鐵屋豆油容器鍋爐類、
大連市沙河口臺山町

株式會社 大連機械製作所

支店 奉天西塔大街三町目（電話二一〇三番）
分工廠
要目 鑄鋼 氣機、煙突、各種機械類設計製造裝設
鑄鋼、鑄鐵物、酸素瓦斯、

合名會社 大倉組

營業科目

電裝電機　各種機械　鐵道材料　五金雜貨　銀鐵水管

硬煤煙煤羊毛皮件呢絨五穀穰貨
電氣機械器具海味肥料汽車並其
材料油類木料焦炭硫磺黑鉛道木
洋火綿花洋絲洋布

包辦工程　代理水火　人壽保險

▲總行日本東京 京橋區銀座通二丁目七番地▼

分行 北平、天津、上海、漢堡、西土、倫敦、紐約、九江、香港、奉天、營口、本溪、本溪、及其他主要地方、

奉天出張所浪速通四六番地
日本電話 二八八四番
　　　　 二九四九番
總辦室三五七九番
總辦公館五二六五番
滿電話四四六一番

名不虛傳！

各大葯房均有出售

數十年来兜安氏藥膏始終最佳

皮病而用劣葯以致轉劇或釀成惡性者往往有之欲免此虞而求速愈當用『兜安氏馳名藥膏』此膏乃皮膚病最佳葯品質效超羣盛譽久馳功能拔毒消腫止痛生肌愈而無疤凡屬皮病無不立愈兒童嬌膚尤應搽此

上海兜安氏西葯公司

頂上老牌

獅子牙膏

香味的清新與効果的
顯然而有榮譽的**獅子牙膏**！

誇耀世界的獅子牙粉工廠創業以來已達四十年之久、根據苦心研究與實地經驗製出的獅子牙粉、獅子牙膏、有美皆備、無益不臻、凡欲求牙齒美麗與健全的諸君、莫不愛用、所以現在的家庭莫不以此種牙膏當做日常必須品而備置的時代了、

1183—10

獅子牙粉本舖 株式會社小林商店 東京・大阪・名古屋

首都警察廳 官制改正公布
連修氏陞任副總監

【新京】滿洲國爲備帝都之發展澎湃、一方爲治外法權撤廢之準備、計劃擴充首都警察廳機構、曾審議該廳官制改正案中、但經諸般之手續、十三日午后已被裁可、乃于十四日公布改正之要旨如左、於首都警察廳置左記之職員

警察總監(簡任)、警察副總監(簡任)、理事官五人(薦任)、事務官一人(薦任)、警正七人(薦任)、警佐五十三人(委任)、技佐二人(薦任)、技士八人(委任)、屬官九人(委任)、譯官三人(委任)、巡官百十五人(委任)、

又伴同以上之改正、十三日轉交閣議、已對左記之人事決定、

安東省警察廳長連修任首都警察廳副總監(簡任)

驛前取締 不合法車輛

【撫順】驛馬路之修築費欵頗巨、若不設法保護、將何以維市政、玆限於本年度四月一日起始、對於本驛之馬路、所有不合法之窄轍車輛、一概禁止通行云、

李旅長移防來洮

【洮南】江省十三旅旅長李靜少將、奉令來洮駐防、於十二日早五時專車蒞洮、軍政長官與各界人士、均至站歡迎、滿街各戶門首均懸國旗以表慶祝、該旅長下車後、與各界周旋、即登電車、至司令部休息云、

北鐵接收記念日 哈鐵種種之行事

【哈爾濱】哈鐵如前電、於二十三日之北鐵接收紀念日、舉行紀念式、有揉劍道大會電影會等種種之行事外、又定舉行社員會結成式、對各沿線從事員、於主要驛舉行軌道變更之寫眞展、同時自二十五日組織電影班、定使巡回、

縣街會議 肅正治安

【嫩江】本邑警務局、爲施行冬季、肅正治安、宣撫工作、迄今月餘、頗收效果、收繳私槍、居民自動呈繳者、殊不乏人、該局長指導官、有見及此、爲私槍徹底斷絕計、連日招集警衛甲牌長民衆等會議、善勸居民、如有私槍子彈者、夜間暗送甲牌長院內、或就近警察機關、不咎既往、倘逾限不交、嗣後查出、不但嚴重懲辦、甲牌長皆有連帶之關係、確免共負其責、仰各該甲牌長民衆等、一體洞悉、勿爲言之不預云、

我國首都人口 約廿五萬餘
臨時戶口調查發表

【新京】新京特別市、在去年年末、舉行之首都人口調查、迄於本月十四日、正式發表如左、

總人口　二四八、四二六人
性別　男　一五五、四二〇人　女　九三、〇〇六人
新京特別市區域戶口數　四七、六一三戶

駐嫩國軍升沉錄

【嫩江】駐嫩防軍騎兵第五旅、二十二團長張魁英、頃奉軍管區電令內開、該團中校團附王振東免職、遺缺混成十五旅、騎兵廿七團二連長李威壁充、上尉軍需官郭鴻福、調混成十旅步兵十四團軍需官、少校獸醫官張榮、調本旅部服務、中尉副官張忠玉、進級上尉、該團副官第三連少校連長尹憲斌、調龍江第三教導隊騎兵連長、機關槍連、上尉連長、三月調步兵十四團機關槍連長、第二連中尉排長、朱國庭、請本旅部副官、綜上陞沉、轉調各官、仰該團長遵命施行云、

吉林市滿人 人口調查

【吉林】警察廳最近統計市內滿人之職業計官吏二二九五、警官六四〇、農業五〇六六、商業一七五〇七、工業一〇三六五、林業一二〇、漁業七七、牧畜二六、轉運業一六六、勞工五三三六、教育二八七五、無職五五八三七、失業一二四三、其他七六八四、宗教方面僧道五七、尼姑一六、天主二二〇、耶穌四一五、回回五六八五、總計十一萬八千七百八十名口之譜、

東邊各縣潛匪 澈底痛勦

【安東】安東地區警備司令部王司令官、自新正以來、即出動三角地帶、指揮軍事、討伐匪類、轉戰各地、經共指揮調遣、以致各匪類、相繼逃潰、地方上現澄淸之象、現悉該司令官、爲處理后方軍務、於日前由輯安防備次、轉至通化、前山城鎭而達奉天、並回營料理一切、公務完畢、乃於十二日搭車返安、即入司令部、處理一切公務云、

滿鮮當局決設置 鴨江技術委員會

【安東】滿鮮兩國當局、以鴨綠江爲日滿經濟河川、双方意見一致、乃決定設置鴨綠江水路共同技術委員會、目下正檢討作業、及費用分担等細目、至遲於四月末日、將在新京或京城、由滿洲國交通部路政司長及總督府、及遞信局長間、舉行共同技術委員會、設置協定調印、即正式成立、刻下双方、正積極準備一切云、

市面興隆旅店忙

【嫩江】本邑自我滿洲建國以來、迄今數載、百廢俱興、實業建設、發展無窮、今春訥嫩鐵路興修、開工在即、逐日由省紛紛來嫩之工人、絡繹不絕、週來街頭一般旅店營業者、頗現繁榮、殊有迎接不暇之勢、據某店云、近數年來、罕有之佳態也、

各地方瑣聞

▲鍋房應取締

【錦西】高橋東街、住有李國卿、及同夥數人、於去冬歲季、即開設濫頭鍋房、尙知守法、未敢公然明賣、豈料於近些日、竟將早干例禁之牲畜肉、血淋淋不分生熟、滿陳市面、沿街叫賣、値此春令、正是時疫蔴荠蔓延之期、殊與公共衞生有碍、而四外村屯、丟驢失馬者、又時有所聞、與該鍋房是不無關係、深望地方該管當局、極應取締、以免影響地方安、又可保全公共衞生、豈治不兩全其美云、

▲良藥癒沉疴

【吉林】南關吳子安、在某機關充科員、因受潮濕患有痔瘡結核症、經多數醫生診治、皆無效驗、經人介紹、函購賓奉天大西邊門外南二經路、張三多堂之北平化痔土龍散、及特效藥膏、服擦之、果然獲痊、行勤如常云、

▲無賴竟訛人

【錦西】高橋某姓院內、寄居有一劉多三者、曾充該鎭稅捐分局主任、於事變後、因有煙癖、將其淘汰、流落該鎭與些市儈爲伍、過事生風、因善於走動官府、故地方人士、對其爲人、亦無可奈何耳、又於十一日、因起運浮厝伊舊上司張局長、故去夫人之靈柩、比時經張局長家人白某、將其週圍原砌磚五九百餘塊盡數賞與工人霍巨財于海泉等爲工資、不料於翌日該劉多三、竟在警署控告該工人等、私將磚瓦窃去、立被傳訊、結果除飭違警拘留外、復將該工人所得之磚瓦、每百塊以兩元作價、包賠了事、而伊平空得了二十餘元、訛詐伎倆已逐、頗爲得意洋洋、惟一般市民對此、均抱不平云

▲婦潛逃請緝

【哈爾濱】道外北市場、七道街門牌七號、住戶陳英亮、(三三)奉天人、以開設木板鋪爲業、其妻宋化亭、(三〇)木蘭縣人、生性浪漫、雖係半老徐娘、而風韻猶存、不安於室、於十一日下午一時許、乘其夫不備之際、捲席與情夫相偕潛逃無蹤、待其夫發覺時、遂時其親友家遍尋無着、無奈、至北新署報告請求查緝、

▲偵獲詐欺犯

【遼陽】邑城廟警察署司法特務程雨石、於本月十一日晚九時、實施搜查勤務、旋於平康里第一旅館、及改良客棧內、偵獲素以賣假人參詐欺騙財犯張紹宣趙永福二名、當即帶署審訊、該二犯供認素以販賣假人參爲業不諱、訊畢後、押不日即行移送法院依法處治矣、若該稅特務者、能以精勤職務、細心搜查、卒獲奸犯、可謂克盡厥職矣、

▲老妓嫁木杷

【安東】本埠後潮溝安樂衆園、附近胡同、老暗娼王徐氏、現年將及四十、每日仍塗脂抹粉、倚門賣笑、勾引一般遊客、於去歲秋令該老妓者與一王姓木把、發生戀愛、卿卿我我、難捨難離、現該兩氏、爲期白首不老、已訂終身之約、連日間將老妓外債一百餘元、完全還淸、於十二日實行隨木把往察家溝、賃房居住、以度晚年云、

▲觀音寺廟會

【遼陽】月之十二日爲陰曆二月十九日、乃本邑金銀庫觀音寺盛會、是日一般善男信女、扶老携幼、前往燒香了願者頗多、一般作小本經營者、亦藉機會、陳列各種玩物食品、以投其機、以致五光十色、遊人擁擠、非常熱鬧、而叫賣之聲亦嘈雜不絕云、

▲錢莊被差押

【旅順】新市場町路南、泰記錢莊主人王景山、海南人、資本五六千元、妙想天開、開設錢莊發財、不料去年被永聚利韓某、潛逃、於燈節之後、生意倒閉、所欠民政署電燈營業稅金三十餘元、前日被官署、將舖墊差押矣、

來函照登

頃閱貴報二月二十九日新聞欄內載新民二區後邱屯村長違法無惡不爲、呑欵納妾強迫上禮一則不勝駭異查村長楊得霖廉恬行爲端方任職二載績譽日彰向無過爆村民衆多各懷忌擠果有違惡早興詞訟矣村欵則制限層層簿據鑿鑿萬難呑侵新婦乃五年前聘經伯父專爲彙娛彼坐享成難強以妾除夕倫娶鄰里莫閉避退儀賀更非迫縛饋送爲人情自願之往還勢難強迫派人歛難防証據難沒遇突竊誤本不足禮轉送顯益荒唐以上種種民口更佢玆等恐灰進行之心而淡善良之志意貼累於我村故特更正以彰公道云

更正人新民二區後邱屯村全村民衆啓

雞林北山 發現溫泉
十萬六建築費 闢爲溫泉區域

【吉林】頃據某警察官(日系)在吉林北山西麓下、發現冷鑛泉一處、經邀同專門家觀測、可闢爲溫泉、於是有開發之計劃、建設場所、決定由吉林建設責任者進行、將來不但爲吉垣之美景、京圖沿綫唯一大風光、天然溫泉區、實爲吉林省人士之幸福、建設完成後、往來旅客、入吉遊覽勝景者必激增、商業將因之而興、予吉林市一大好影響、建築費十萬元、聞吉林鐵路局及滿鐵側有投資之意、完成後吉林風光、又加一美的點綴、

防護分團編成後 訓練工作人員

【安東】關於防護團一切組織、業已就緒、並於日前舉行防護團編成結盟式、玆悉防護團已編制完成、關於防護團內一切服務工作人員、應嚴加訓練、以便訓練成熟、從來利於防空工作、是以責成各防護分團、對於一般工作人員、應加切實訓練、以爲將來防空之準備云、

吉市保甲自衞團 編制成立

【吉林】吉林市保甲制於吉林警察廳指導之下、業經步入正軌、向進展途上發達、爲實行保甲制第二步工作、將吉林市四保編組自衞團以前靑年團名義取消、以每保爲單位而進行編成、隷屬於保長指揮下、正團總一員、副團總一員、每一甲常備團員十八、預備團員十二名、計每甲二十二團員、計北山保十甲二百二十名、東關保十一甲二百四十二名、船營保八甲一百七十六名、城內保二百八十六名、吉林市內共編自衞團九百二十四名、甲每設正團長一員、副團長一員、至此吉林市保甲强化、隨時由警察指導、將來將必要時、進行操法、所有團長團總、及警察任教訓之責、而期達到自衞之目的、

總科長來安視察

【鳳城】安東省公署總務廳甲斐總務科長、於日前搭安奉快車蒞鳳、由董縣長偕同各界首領、齊赴車站迎迓、即至縣署休息後、躬赴各機關視查、對於各界首領及公務員、多有諮詢、復將應興應革事宜、逐項詳爲指示、今午在縣前街小學校內、召集各師中及男女、各小學校全體職教員學生、講演王道政治之眞諦、與學生在國家之地位、言簡意賅、聽者動容、甲斐氏俟視察完畢、即返安東云、

分發衞生宣傳品

【西安】西安縣公署奉、奉天省公署警務廳令開、因一般人民、對於衞生不知注意、所有隨地任便、吐痰、便溺、揭鼻涕、以上各項均係有碍衞生、欲除斯病、特發宣傳品若干、縣當局奉令後、已令發各署村張貼、來人民注意云、

哈鐵向各站 發給匾額

【哈爾濱】鐵路局爲使各站徹底奉行該局局訓、特制定牌匾若干塊、於三月十五日、發給各站受領、匾中之字様如左

日滿同心、一致協力、再度確認、

春暖冰雪融 滿街泥濘路

【鳳城】鳳市正街涌衢之道路、自警局楊局長蒞任之初、即行重新翻修、鋪石墊沙、異常平整、從先之蹊隘凸凹、立變爲康莊坦途、數年之中、屢經淸道夫修補、依然堅固如初、此外各僻巷胡同、雖亦從事修理、然一般市民、不知保護、不加修墊、並於冬間傾倒積雪、堆如山阜、加萘袋胡同、魏家胡同、寶源胡同、鄉雲樓後胡同等、際此春暖融化之時、無不水如河流、泥濘非常、寸步難移、大有行不得也之槪云、

指導官視察十區

【海城】縣警務局、指導官池島仁助、協同警務股徐科員、當於十二日上午九時許、率警察十餘名、同乘自動車、由縣城出發、爲前往縣境十區馬鳳屯地方、召集署長及各村長、甲長等、齊集警察署內、隨時視察、並指導一切、玆將其注意各項、詳誌於下、(一)各村行政之成績、(二)保甲實施之狀態、(三)道路修治之情形、(四)人民生活之實況、

姪何不肖乃爾！
圖金逼孀改嫁 烈婦氣憤吞毒

【大連】市內新起街姜淸村、年三十八歲、幼年喪父、同叔父姜起東及孀母李氏合居、其叔父因膝下無兒、過繼淸村爲嗣、去年夏其叔父逝世、遺下寡孀、惟以淸村是賴、家景貧寒、淸村尙無妻室、日以苦力爲生、所收不敷支配、淸村以爲常此勞動、終無已時、乃妙想天開、以爲寡孀、尙在壯年、不如迫其轉嫁、旣減担負、且可得數百圓之身價、以之娶妻、豈不兩全其美、計劃已定、爲孀代覓夫主、托親求友、亦非一時、奈李氏素性耐貧、又極貞操、日夜操持家務、並賴針黹、以獲一部分之收入、可以維持生活、並無他意、近據親友談說、知其任欲賣寡孀、半信半疑、及訊問淸村、果是眞意、一時憤恨難忍、十三日午前、乘家中無人、窃吞毒品、意欲自殺、以了終年、後被近鄰王媼發見、急延醫療治、刻下生死未定云、

第五軍管區王中將 蒞錦校閱部屬

【錦州】駐承德第五軍管區王司令官、爲澈底明瞭、所屬地區部隊、將兵學術兩科、武器被服保存、衞生整理及其他各軍容、特是於月之十二日、午後九時列車、氏携同細木顧問、各處處長着錦、當由田中將、於保顧問、金參謀長以下各處長、及在錦各部隊將兵歡迎之下、下榻於錦州旅館、十三日午前九時、王中將率同、細木顧問及各處長、至錦地區司令部、檢閱一切、午後一時至東大營、檢閱三十二團、及迫擊砲連、十四日午前〇時、錦縣驛發、去打虎山檢閱第五教導隊云、

警署長新舊交替

【撫順】千金寨警察署長吳連泉氏、另有他就辭職、遺缺未便久懸、以警察隊長于海亭氏接充、該于氏歸任警界要職、老成練達、經驗宏富、就任斯職後、對於警政、必能刷新整頓云、

準備妥當、作事親切、

調查在嫩俄農民

【嫩江】本邑警務局、玆查市面繁榮、俄民耕耘爲業者、頗不乏人、若不着手調查、殊難澈底、該局有見及此、於月之日飭令城區警察署、派幹警實地調查、一、俄民戶口數目、二來歷、三、農具、四、已耕地面積、五、主要之農作物、六生活狀態、七、與滿人之感情、八、治安狀況、九、平素之言動等九項、仰該署詳爲調查、塡表具報云、

制服警察匪羣 襲擊芳山鎭驛
錦警務段出動搜勦

【黑山】據訊、大鄭線新立屯大虎山間、芳山鎭驛、於月之十日午後九時二十三分、列車發車後、在驛勤務中之警務分所長王福恒、於驛構內警戒、迄十時北方線路上、突如發現八九人、身着警察制服、王所長盤詰之下、答稱第五區、警察署員王新長、未便注意、連絡通行、迄至該分所宿舍、該僞警士等、發槍威嚇、以迅雷不及掩耳之手段、將王所長以下警士四名、武裝解除、並予綑縛、封鎖電話、電話線切斷、驛運勤室、轉轍夫、出機轉室站務夫、三名亦縛、金庫破壞、現金四十五元掠奪、驛員被服靴帽及所有財帛、一併搶擄一空、並搶去警務分所大槍一、小槍四、彈藥數百發、結果逃逸、錦縣警務段、據訊之下、十一日午前〇時、當由岡巡監、上野巡監、指揮路警出動現地急遽搜勦、現滿日軍警、亦即連絡出動、兜勦此萬惡胆大僞警士云、

列車中姊妹花兒案 滿鐵依章罰金
二女各罰金二百元

【大連】前月十九日夜、滿鐵本線運轉中之客車內、有滿女姊妹二人、斬殺粟野指導官、二女犯、嚴重審訊中、滿鐵鐵道部、以爲今次之列車殺人案、係空前初開、查其眞相後、爲防止今後再演此案、特援鐵道運送規則第八條二項、滿鐵側對該二犯、各罰金二百圓、十三日通知開原署、轉知在獄中之二女犯云、

警廳張貼 衞生標語

【安東】本埠警察廳、對於衞生設施、特別注重、提倡進行、不遺餘力、現以春令寒暖失常、衞生設施不週、最易傳染病症、玆爲使一般市民、注重衞生、而使知衞生之重要、特印刷衞生標語若干張、到處張貼、而使民衆注意云、

分駐所實行分駐

【西安】西安縣境各區警察署之各分所、前於康德二年間、因警額關係、劃散爲整、現因警察隊移管、各警署警額增加、將應駐各執要處之分所、實行分駐、其分駐辦法例如、某區某村應設分駐所一處、即派長警一人、率警士七人、共爲八人全武裝、如在該分所管界發生匪警、該分所長即率警士與村武裝團員二十人、前往擊匪、以保治安云、

運動體育亦有國境乎
歐會須在美舉行
伯林大會乍瀕危機

【洛桑十三日電】因德總統之侵入萊茵非武裝地區、歐洲天地、風雲告急、各國汲汲然埋頭於國防、一方對德制裁論、並伯林歐林比克大會拒絕派遣選手說抬頭、業已漸次具體化、即亞於法國之不參加聲明、英國、比利時、意大利等國、亦發表不參加說、與大利亦暫時中止派遣選手、再維爾大學、由純正業餘運動問題、高唱歐會不參加、因此等事情、大會開幕、殆瀕於危機、當此時期、美國非列得爾非西市、開始將一九三六年度世運、中止在伯林開辦、在非列得爾非亞開辦之運動、惹起各方面之注目、

滿洲國体育聯盟 康德三年度事業計劃

【新京】滿洲國體育聯盟、頃發表康三年度事業計劃、該計劃中、除建國體操日、建國紀念第五大次運動會、體育週間外、均在新京主辦事業、又各省地方事務局、各樹立本年度事業計劃、以當有統制之國民體育之誘導振興、

康德三年度事業計畫

▲四月七日(星期二)早大對滿洲國拉克比球交驩賽(滿帝體聯)新京
▲五月二日(星期六)建國體操日(右同)全滿
▲六月二十三日、建國記念第五次大運動會(同右)全滿
▲豫定七月十九日(星期日)早大對滿洲國交驩田徑賽(右同)新京
▲七月八日、各種競技講習會(右同)豫定地安東、錦州、奉天、吉林、熱河、
▲自九月一日起至九月七日、體育週間(關於體育思想之普及)(全滿)
▲自九月十一日起至九月十四日
第二次滿洲帝國棒球大會(新京)
▲九月廿日、二十一、二十二日第五次滿洲國體育大會(亘陸上、排球、足球、網球、籃球等五項之男女滿洲國選手權大會)(新京)
▲三月八日
推薦乒乓球選手模範競技大會(新京)
▲三月二十二日、
第三次新京日滿乒乓球大會(新京)
▲三月二十九日散紙馬(新京)
▲三月二十九日第次回跑越競走(新京)
▲四月五日全新京男女個人選手權大會(新京)
▲四月五日或十二日、
全日本學生乒乓球聯盟對抗戰(新京)
▲同學生新京中(拉式足球)(中銀)
▲四月十八日、財政部對實業部(拉式足球)(中銀)
▲四月十九日、電業對新京商(拉式足球)(中銀)中銀對新京中(同)(中銀)
▲四月廿六日、中銀對滿鐵(同)(中銀)政府對新京商(同)(中銀)
▲四月廿九日、財政部對電業(同)(電業)實業部對滿鐵(電業)
▲四月上旬(期間十日間)第一次馬術講習會(新京)
▲四月廿九日、第一次長途騎馬會(新京)
▲自四月廿五日起至四月廿九日、養成指導者講習會(籃球)(新京)
▲五月二日六日、養成指導者講習會(排球)(新京)
▲五月二日、學士對實業(拉式足球)(中銀)
▲五月二日、奉天滿俱對滿洲國(棒球)(奉天)
▲五月三日、中銀對新京商、(拉式足球)電業、(未完)

爲紀念体聯結成 將行長途賽跑

【安東】爲紀念體育聯盟結成一週、特擬定於本月三十日舉行長途競走、及各種球賽、現據奮體聯事務局消息、連日間關於長途競走、及各種球賽、一般市民及各學校男女生、報名者殊爲踴躍、該事務局刻正按照報名者編制一切、並積極準備云、

談由美赴日之 鐵爾登梵恩斯 (五)
鐵氏優勝空前絕後

渠之業餘時代、於此告終、玆回顧鐵氏戰蹟、自一九二〇年起、至三十年、即十一年間、連續出場台盃賽、於單打賽、勝十七次比賽、敗北五次比七、如此成績、實爲空前絕後、單打敗戰、爲拉哥斯特(26、27年)及柯綱(28、29、30年)二人而已、

世界所有優勝盃上、莫不刻有WILLIAMTILoEN之名稱、

渠造成如此赫赫武勳、一九零三年十二月、突然發表參加歐布拉茵所企圖之職業選手團、業餘網球隊、遂永遠沒其巨姿、

選手權獲得表

業餘時代

全美(單…七次(一九二〇―二五、二九)(雙…五次(一九二二―二三、二七)
全英(單…三次(一九二〇、二一、三〇)(雙…一次(一九二七)
全美克雷特球場(單…(一九一八、二三、二八)(八次
台盃戰十一年連續(勝三四)(負七)(一九二〇―三〇)

轉向職業選手之後

全美(單選手權一次(一九三一)(單第二位一次(一九三二)(雙第二位一次(一九三二)
世界(單選手權一次(一九三四、巴黎)(單第二位二次(一九三三、伯林、一九三五倫敦)(單第三位一次(一九三四、倫敦)

鐵爾登之球板把握方法、爲東洋式把握法、屬于近代網球正統派、但渠臨機應變、變更握法、授如何抽球、以有餘裕之抽球法應之、斬球、撞擊、高壓等、莫不佳色、加以所謂『炸彈發球』尤爲有名、渠時常抽對角線之球、以期高壓撞擊等之機會、於是渠之球藝、雖不同勃羅特拉(法)一般奔放輕快之球技、然爲有無限豐富變化之球技、

不論渠爲不世出之網球家、然由個人觀之、渠之爲人如何？鐵爾登決非天才、渠爲誰也比不上之努力家、網球研究家、即以慧眼與淸晰頭腦、凝視網球界、觀察之言論、對斯界有所貢獻、決非淺尠、『鄰人如何努力於短時間可學最大効果嗎、』該事於渠之著書中所見之一節、

鐵氏關於網球之著書、實爲不少、其中最有名者即爲『MATOFPLAY AND THE SPIN OF THE BALL』(比賽與球之迴旋)

鐵氏常執筆、筆致流麗、文章可誦、就中對於劇典、抱有興味、屢寫戲典、公開表演、社交的事情、一切拒絕、奈寵愛年青年幼的人、渠不但爲朋友、且爲善良的指導者、幼童叫他『貝爾！貝爾！』渠亦高興答應、宜爲好爺而已(未完)

縣長赴通 參加慰靈祭

【興京】本邑於月之三日前滿洲義軍花田總統來興、宣傳報德會之組織、業誌前報、於月五日由興京赴通化爲弔祭前滿洲義軍之亡魂、定於月之八日、在通化舉行慰靈祭、縣長張耀東、於月六日乘汽車轉道赴通化、參加慰靈祭典禮、以表微忱云、

爲建國四週年紀念日、爲期民衆認識王道眞諦、及建國之眞精神起見、特假縣立校院址、召集鎭內紳商各界一般民衆、躋踰一處、數達千餘、於此慶祝之中、並作各種宣傳、如競書詔書、講演王道主義、及建國精神、等等工作、盛極一時至其率衆遊行、尤是餘興者爲又訊、縣三區雙河鎭警署長孟級三、商會長劉香閣、村長陳文業、校長劉成業、於同日慶祝中、亦作各種如前之宣傳惟雜以鑼燈秧歌、較六區尤有趣焉、

村吏員訓練所

【西安】西安縣公署成立行政訓練所、各村吏員多有請求參加者、縣當局特規定參加人員、對於應擔之職務辦法如左各村長入所訓練者、所遺職務由該村助理員代理、各助理員入所訓練者、即由該村戶口生代理其職務、戶口生參與訓練者、以該村僱員代理其職務、其代理日期、以一期終了爲止聞已通令各村云、

妓女須到廳種痘

【延吉】本埠警察廳頃奉省令、曉諭商民、引種牛痘、藉避時疫、及天花之危險、業誌昨報、該廳茲以在此春初日漸融和、正係黴菌蠕動時際、查疫屬傳染之源流、妓舘乃傳染蔓延之淵藪、該廳有鑒及此、飭令全體妓女、於十一日上午十二時、至警廳施行引種牛痘、俾杜蔓延之源流云、

建國週實施宣傳

【西豐】縣六區郜家店警察署長張景昶、縣立校長張俊良稅捐主任張恩普、以三月一日

保甲僱員揭曉 取二百名

【遼陽】邑縣公署前爲培植保甲人才、招考僱員入所訓練一節、已誌昨報、茲於十日已經評閱完竣出榜揭示、計取恩毓麟范青萍李安平等二百名、先行入所實施訓練、迨至訓練一個月期滿、評定成績優劣、酌予委用、其成績少遜者、作爲預備、待出缺時補用、故自放榜以來、縣署門前人山人海、均望自己之姓名、是否已經錄取、以便籌備入所、聽候訓練云、

農作組合 募實習生

【遼陽】邑縣公署農作組合爲發展農村起見、特招募實習生多名、以便赴海城原種圃實習、在實習期間、月給津貼十元、實習終了、月給卅五元選擇成績優良者、派充滿洲棉花協會技術員、報酬從優、其募集資格、限定高中及師範畢業以上者、年齡在卅歲以下、報名期至三月十五日截止、志願手續、親筆履歷書、卒業證明書、學業成績證明書、試期三月二十日、試驗科目、國文算術、考試地點、遼陽縣公署棉花協

祁縣長到黑履新

【黑山】本縣長李銘三氏、前因病請假、已蒙省署照准、同時並委省公署文書股長祁靖黎氏接充、祁氏字靜軒、爲人道高德重作事有年、自得委後於十日乘奉山車抵黑、黑山各界及學生、均遠迎至大南門外、縣署職員恭候縣署門外、下午三時入署、祁氏神采奕奕貌頗和藹、且於十一日晨、在縣署大堂前、舉行接印禮全體入塲新舊縣長入塲、向國旗及皇帝御影行最敬禮、唱國歌、接印縣長訓詞、大意謂各職員均宜遵章服務、努力已事爲要、次參事官訓詞、十一時禮成畢會云、

台遼汽車停駛

【台安】本縣日方組織之昭和汽車公司、一通大虎山、一通遼中、營業甚稱發達、商農頗覺便利、茲因近日南風大作、氣候已轉和暖、遼河之氷、漸而融化、該公司恐汽車經過遼河、生有危險、乃於日前將通往遼中之汽車、作爲停駛云、

教導隊押送槍隊

【黑龍江】本省自實現警察隊歸軍管區管轄後、當局即着手編遣一切、現聞各警察隊、業已撥歸完竣、茲龍江省之警察隊、應撥歸吉林與濱江省之管轄者、聞於四日、當局飭第三教導隊派追擊砲佟排長、步三團一營三連吳排長、與平川中尉等、率領士兵二十三名、將約與六百名之警察隊、及雜色槍七百餘支、押送於濱江第四軍管區、而該押送官兵、到達濱江交代完竣後即於七日午後六時歸來云、

指導官有轉勤訊

【鐵嶺】縣警務局主任指導官、立田寅太氏、自康德元年十二月蒞鐵、勵精圖治、頗獲政聲、此次忽轉任爲昌圖縣、警務局主任指導官榮轉之事、已經確定模樣、其後任者、原充鐵嶺憲兵分遣隊長、由日滿官民多蒙信賴之上田警正充當之模樣、不日即能着任云、

兩巡官出勤拏賭

【本溪】本邑縣街警察署長王虎歸氏、到任伊始、首以肅清地面整頓內政爲先務、乃鑒於賭爲盜源、曾經責成各巡官等、嚴查賭蕩以遏盜源、因於本月七日晚間、警務巡官申國光司法巡官劉總五兩氏、正當出勤之際、恰在河西街景家大院、高俊山家拿獲牌九賭局一塲、共賭犯爲張洪義、符守忱丁兆祥、胡爾成、倪子彬、劉喜忱等六人、立即帶署懲辦、毫不寬假、可署長、注重見王職責兩巡官認眞勤務、至關於內政之整頓定必有一番愼重甄別、而爲相當之更調也云、

拉煤空平車肇禍

【安東】十日下午四時許、公安街馬路上、有一拉煤空平車、正行駛間、不知因何、該車驚逸、奔馳如飛、適有何姓老翁、扶杖行走、躱之不及、被車撞倒、當時臥地、受有重傷、不能行動、迨經一般洋車夫、將堵接、警士赶到、將受傷老翁、送至醫院調治、將肇禍車夫、帶警所內處辦云、

縣公署徵收房捐

【鳳城】本縣公署爲謀地方收入充裕起見、前會釐訂按百分之三、徵收房捐、業經據情呈請民政部核准在案、由縣署佈告週知、先由本街龍王廟通遼堡三處試辦、開分五納等捐、一等每間一年納一元五角二等一元二角、三等九角、四等六角、五等三角、現已由財務局、會同警察按戶通知、每年分爲兩期、春季三月一日起始、是月底止、秋季九月起始本月底止、逾期加罰、此項房捐、由房主負担、不准加之房戶云、

四區獲匪一網打盡

【海城】縣境四區、大感王寨警察署長魏鴻光、自蒞任以來、矢勤矢愼、對於治安、切實注意、不料於年關前後、四區紅草泡等村、曾發生搶劫事件、該署長爲期早日破案計、遂於二月二十二日、由署選派警士蔣興玉等二名、便衣出動、並督飭各村、一體嚴防、及於二十八日、即偵明匪踪在當即協同剪子口村長、及駐警長馬雲亮等、率自衞團員九名、於是日午後一時、前往下坎子村、經竭力搜索之下、當捉獲劉鳳祥(報字北紅)、劉鳳金、劉殿仕、劉殿一等四名、並由劉鳳祥腰內、搜出三八式子彈六粒、並搜獲三八式馬槍一支、內裝子彈三粒、及帶至署內、經署長嚴訊之下、則認搶案十九件不諱、並供出同夥尚有六區蘇家塘人、張守信、綽號老捲毛子)崔景祥(報字大辭字)、及趙恩福等、於是遂於三月二日、派遣警長、帶同警團、前往六區蘇家塘、當夜到達、及至翌晨拂曉、乃一齊動手、遂於三月三日、提獲張守信、崔景祥、趙恩福等三名、一併帶署、又經審訊之下、則供認與劉匪同夥不諱、並供出大台村綫人尚世珍一名、已於三月五日捉獲、經一再審訊之下、則供詞相符、當將各人犯一併送縣訊究懲處、若該署長者、督飭有方、似此萬惡匪賊、一網打盡、莫不大快人心共造福地方、誠非淺鮮也、

惡貫滿盈數匪落網

【鞍山】十日晚一時許、刑事欒桂林、聞人報告、謂現有土匪、投宿八卦溝某店、欒刑事隻身獨往、竟於佟某房中、擒獲匪首祁長榮、匪號占東、年廿七歲、遼陽縣五區雙塔嶺人、供稱久隨海寬、東掠西奪並謂現有同伴數人、當同段祿司法刑事、至某店捉獲二匪一名周如盛、廿七歲、匪號太平、蓋平六區周家堡子人、一名王福民、匪號四海、年三十五歲、蓋平六區大金寺人、由該匪枕下、檢出手槍盒子砲各一、正在檢訊之際、道西道東警察署、及關係職責人等、全至協助、十一日又於八卦溝某處、捉獲餘匪一名、名趙永貴年廿三歲、海城張東堡人、餘匪正在訪捕中云、

春風送暖 遼河解冰

【鐵嶺】近日以來、因天氣雖不甚暖、而春風異常浩大、故遼河柴河、均已解凍、不日即有開通之情勢、馬蓬溝及雙岔口之船隻正籌下水擺渡云、

祁縣長接篆視事

【黑山】本縣李銘三縣長、因病請假、業蒙照准、遺缺委省署理事官、祁靖黎氏接充、祁氏奉委後、於本月十日由錦蒞黑、本縣紳商學各界齊集南門外歡迎、翌日(十一日)上午十時、舉行接印式、各界領袖齊集禮堂、行禮如儀後、由李總務科長代舊任倖印交代新縣長嚴肅異常、炊炮喧天、式畢祁縣長演說多時、頗感聽聞、略謂敝人奉委黑山、今日任事、得與各界晤談、是非常榮幸、以後希望不棄、多加援助指導云云、繼則誥誡僚屬、縣署範圍雖不甚大、但親民之官、地位異常重要、凡執行一切行政事務、罔不奉部令省令而遵辦者、吾等公務人員、應遵循佈制度、敬謹奉行、矢勤矢職、上負國家任用之恩、下不虧黎民望治之殷、本署職員、願共勉之、聽者動容、莫不感佩、祁氏果本斯旨、澈底督促考察各科局員、司奉公守法、凡事公開以保民衞民報國治國爲天職、縣名模範、可立而待也、吾人當馨香默禱以祝其早日成功焉、

馬車被匪劫去

【新民】本邑東街住、一零一號馬車夫羅某者、年逾而立家境寒微、以赶馬車爲業、素在市中、向不出城、於十日因被利誘、竟下鄉送客、赴公主屯及歸、約在午後二時許、行抵八區溫家台南一里許、竟遇帮匪、避之不及、當將馬匹衣物、完全搶去、逃之夭夭、車夫羅某、垂頭喪氣、空手而回同業者莫不謂其倒霉已極云、

燒柴突然大增價

【彰武】燒柴忽然大漲、刻下秫稭每百一元五六、木柴每百斤漲至五六毛錢、城內一般貧民、因燒柴大漲、叫苦連天云、

教育廳頒到畫報

【鐵嶺】縣教育局、奉教育廳禮教科、頒發特別演習畫報五冊、刻縣將於日內分發所屬云、

漢解 日本口語文法講義 【一四一】

裕振民編述　柳龍光校正

8、私に競走させれば立派に勝つて見せます。
【如果叫我去競走的話、看々我堂々的勝利。】

9、彼は人から褒められようなどとは思つてゐない。
【他並沒有想要被人褒獎甚麼的。】

10、練習問題は生徒にさせるのです。
【練習的問題是叫學生作的。】

11、今日學校の歸りに雨に降られて大いに困つた。
【今天從學校回來、被雨淋了大慘了。】

二、試將左文中施傍線者改爲可能助動詞。

12、あの洋服屋で仕立てさせれば屹度上手に仕立ててくれます。
【若是叫那個洋服店去作、就一定會做得好。】

1、人に手といふものが無かつたらどんなに不自由でせう箸を持つことも出來ません。帶を締めることも出來ません。痒い所を搔くことも出來ません。痛い所を擦することも出來ません。

世界強身藥惟我獨尊

藍色補丸 益弱症之救星
珠淵藥房經理

三井茶園製日東紅茶

品質優良 價格低廉
三井洋行發售
特約代理 清光洋行 奉天春日町三番地 電話二二六三番

盛京時報營口支局啓事
本支局投稿及對外所用圖章向有專員保管負責近有人在外僞造支局信封及投稿公用紙及本支局長圖章投稿總舘及對外不正事體尚希各界注意爲感

欣喜世傳專方 眞能救命
敬啓者屢見報載濟世醫社靈藥治愈奉天市政公署王君弟之瘋狂症濱江理事會呂夫人羊角風奉天郵局李君之慢性淋病興京警務局于局長之肺癆吐血奉天華興祥姜院長妹之鼠瘡等鳴謝緣敝親徐克明於七年前不幸身得羊角風孽症百藥不效苦腦萬分決意自殺經閱有此靈藥令赴該社試治十餘日則不抽又十餘日瀉下汆凍甚多並將梅毒亦愈至今年餘未犯活命之恩無可答報特將該社經理玉照登載以便介紹同病者知有活命之葯也此啓

奉天大西門裏瀋陽縣西胡同濟世醫社經理漢醫士梁麟閣玉照
奉天軍署大街天一順工廠 王栖錡謹啓

橫濱正金銀行
資本金 【實收】日金壹萬萬圓
公積金 壹萬二千五百八十萬圓
營業科目 一、金票、鈔票、國幣各種存款、 二、國外滙兌 三、貼現、抵押放款、其他一切銀行業務
總行及各分支行
日本 橫濱【總行】東京、名古屋、大阪、神戶、長崎、門司、
滿洲國 大連【關東州】新京、營口、哈爾濱、
中華民國 上海、漢口、青島、天津、北平、廣東、
其他世界各地
奉天支店 地址、附屬地大廣場 電話代表 (日)四九一一 電話(滿)四六三五、四六三六 三六七三
小西關分店 小西關大什街路北、第二十九號

鴉片嗎啡海洛因 戒除斷癮新葯 嗎魯達因 「旗牌」 大
一、本藥品質優秀鎭痛、鎭咳功効迅速
二、本葯品之功効適可嗎啡及考𥚃因之間
三、而對人體絕對無害、可謂嗎啡之優良代用藥品
本葯爲中毒脫除之優秀葯品、其療法結果良好不同一如嗎啡及海洛因之日漸減輕、而以本葯品代用之或注射之無不適宜、其他如頭痛、倦怠鎭靜等症無不適應本葯品能使服者神清氣爽、鎭靜安眠身体、愉快百病霍然、功効偉大無上良劑。
【用量】一回一筒1.0注射在皮膚之內
【包裝】注射用、一cc一〇管裝、一cc五〇管裝 瓶袋、二〇cc、五〇cc、一〇〇cc 片劑 一〇〇片、三〇〇片、五〇〇片、二〇〇片、一〇〇〇片
製造元 植村製藥總廠 京城府南大門通二丁目
日本賣藥株式會社 大連市 奉天 哈爾濱
全滿各大藥房均有出售
MORDYNE モルダイン

痔疾特効新藥
Kavidol カヴィドール 咯維導爾

本劑之特長
一、全無刺戟性
二、立去疼痛及痒感
三、具有止血殺菌收歛性・是局部濃瘍及外傷面之防腐作用
四、促進瘡面組織之新生
五、絕無副作用
六、用法簡便・價格低廉
主治 一般痔疾・痔出血・一般脫肛・肛門裂瘡・肛門周圍炎
包裝 坐藥 六個裝一匣 十二個裝一匣 五十個裝一匣 軟膏 二十五瓦裝一盒
各埠大藥房均有出售
發售處 株式會社 塩野義商店 大阪市東區道修町三丁目

滿洲取引所之構成(2)
商工都市奉天之證券界

交易證券種類

滿洲取引所現在上市之交易證券種類如左

▲長期交易

一、株式會社正隆銀行第二新股票、
二、株式會社滿洲銀行內新股票、
三、仝上新股票、
四、滿洲電信電話株式會社股票、
五、仝上乙種股票、
六、日本產業株式會社股票、
七、東洋拓殖株式會社 新 股票、
八、東亞煙草股票會社股票、
九、仝上新股票、
十、鐘淵紡績株式會 社新股票、
十一、奉天取引所信託株式會社股票、
十二、大連取引所信託株式會社(新股票)
十三、株式會社大連株式商品取引所股票、
十四、株式會社大阪株式取引所新股票、
十五、株式會社東京株式取引所新股票、
十六、株式會社滿洲取引所股票、

▲遠期交易

一、株式會社滿洲取引 所 股票、
二、株式會社東京株式取引所新股票、
三、株式會社大阪株式取引所新股票、
四、日本產業株式會社股票、
五、株式會社大連株式商品取引所股票、
六、大連取引所信託株式會社新股票、
七、日魯漁業株式會社股票、
八、鐘淵紡績株式會 社新 股票、
九、滿蒙毛織株式會社股票、
十、仝上優先
十一、奉天製麻株式會社新股票、
十二、南滿洲鐵道株式會社股票、
十三、仝上新股票、
十四、滿洲電信電話株式會社股票、
十五、仝上乙種股票、
十六、東洋拓殖株式會社新股票、
十七、東亞煙草株式會社新股票、
十八、東亞土木企業株式會社股票、
十九、滿洲土地建物株式會社股票、
廿、鞍山不動產信託株式會社股票、
廿一、滿洲興業株式會社股票、

經紀及牙行

現下滿洲交易所內設定之證券部經紀牙行如左、

丸菱株式店(稻葉英吉)、寺田益三郎商店、株式會社德泰公司支店、丸三三島忠次商店、丸茂、(坂本虎之助商店)頓宮張一商店、丸佐、(佐奈木十郎商店)大山庄一商店、(山高、高崎守一商店)、丸天、(大塚壽賀次商店)、丸夕、(針生信次商店)丸證、松島元商店、叶商店(畑山甚太郎)、大吉商店(本鄉滿夫)、由正商店(柳正平)、山ヨ、岡崎昌造商店、丸喜、宮田吉一郎商店(以上爲十七店)

交易之狀況

此等各牙行賣買之市場交額、昭和十年下半期之行市狀況、爲左 記之賣買(單位爲股)

▲長期	賣買額	受渡額
六月	三、四八〇	一三〇
七月	三、五七〇	二〇〇
八月	三六、六五〇	二〇〇
九月	三〇、六二〇	一〇〇
十月	三〇、一六〇	一六〇
十一月	二三、八五〇	四一〇
計	一七六、三四〇	一、〇一〇

▲遠期	賣買額	受渡額
六月	一五、〇四〇	一八、〇〇〇
七月	一〇三、六九〇	一〇、一八〇
八月	九三、一七〇	一五、二一〇
九月	一〇七、二八〇	一一、三六〇
十月	一〇六、四九〇	七、五五〇
十一月	一二七、三一〇	六四、六一〇
計	六四二、九六〇	六八、六九〇

▲現行	賣買額	受渡額
六月	四、六三四	四、六三四
七月	四、一五七	四、一五七
八月	五、六六五	五、六六五
九月	四、八四九	四、八四九
十月	五、二九五	五、二九五
十一月	三、八六七	三、八六七
計	二八、四六七	二八、四六七

▲國債	賣買額	受渡額
六月	一、五〇〇圓	一、五〇〇圓
七月	二〇、二五〇圓	二〇、二五〇圓
八月	三七、二二五圓	三七、二二五圓
九月	一三、九〇〇圓	一三、九〇〇圓
十月	二六、八〇〇圓	二六、八〇〇圓
十一月	三六、九〇〇圓	三六、九〇〇圓
十二月	二八、四〇〇圓	二八、四〇〇圓

設立滿日營業公司

【新京十四日發】日滿共同經濟委員會、今日上午十時、在司令部開會、已通過日滿合辦營業公司(資金五百萬圓)設立案、十一時散會、

隨附屬地行政權移讓
滿鐵側決定具体方針
由滿鐵隔離之財產達五千萬圓

【大連】關附屬地行政權移讓、現地委員會出席滿鐵代表神森庶務課長、爲大綱上之具體的折洽之起見、近爲赴京、赴京前十三日午前午後、山崎群山兩理事、中西總務、市川經理、宮澤地方之三部長、愼重協議之結果大綱決左記、

一、地方施設之移讓極力固持有償讓渡、
二、但地方施設之移讓以非商交易籌備政治的評價、
三、滿鐵鐵道經營上 必要之諸設施、謀保 留希 望之貫徹、
四、隨地方設施決社員去就等之具體的方針、

以上具體案神森課長携以傳達向委員、而調整附屬地行政權之結果由滿鐵隔離之財產達約五千萬圓、

滿華貨物聯絡運輸規程內容
滿鐵綫總局綫及北寧綫間貨物連絡運送規程(3)

第四章 交付

第二十三條、品名、數量等差異之場合、運費、不足、料金、加重金等之計算、貨物之品名、數量等與發貨人申告舛錯之場合、不足運費料金加重金等、依據各鐵路所定計算之、

第二十四條、運費料金等追徵及返還之處理、

發站支付運費、料金等之追徵及返還支付金、於發貨站、對收貨人爲之、但不能追徵之場合、其趣旨 向着鐵 路站通知、由收 貨人、爲追徵 之手續、

著站交付運費、料金等之追徵及返還支付金、於着站、對收貨人爲之、但追徵不能之場合、宜向發貨驛站、通知其旨由發貨人爲追徵之手續、

第二十五條、交付貨物之弁法、貨物之交付弁法、依於着鐵路定之、

第二十六條、貨物交付障碍場合之處理、

左記場合、發站對發貨人、通知其旨未遲、定於期間、求第十九條之指令、

一、倘貨物領收人不明不能交收、
二、收受貨物人拒絶貨物之交收、又關於交付上有爭論之時、
三、收貨人不能受領貨物之受時、
四、貨物 到着之通知 發送後雖經 過長時 日之期間、無貨物交付之請求者時、
五、指示交付中止貨物、雖經過相當之期間、無其解除或其他之指示時、前項之場合、因時日之經過、減低貨物價格之危懼時、又因保管要過分之費用時、依到 着鐵路 站之現定、處理之、更對發貨人通知其旨、收貨人不明之場合、貨物之處理、亦爲同一、

第五章 損害賠償

第二十七條、對貨物運送受託書、或貨物 發票之 記載事項、鐵路之責任、

鐵路關於貨 物物之 內容及性質、對貨物運送受託書、或貨物、發票之 記載、不任責、鐵路關發送貨物人裝車貨物內容、性質、重量、長、容積、及個數對貨物運送、受託書及貨物發票之記載、不任其責、但於貨物發送鐵路、證明之重量、長度、容積 及個數、不在此限、前二項 之規定、鐵路之誤記、不適用之、

第二十八條、對稍包不完全發貨人之責任、發送貨物人、依第十一條之規定因梱包不完全、及其他損害、須負其責、

第二十九條、因丟失及毀損損害之賠償額、

因貨物之丟失及毀損、損害賠償額、及賠償額之限度、關於其損害、依於所有責任之鐵路處定之、

第六章 雜則

第三十條、換算率、

運費、料金、墊付金、等於相異表示貨幣 之鐵路收 費場合、依左記各號、

一、運費、料金、及附帶費用、依運送受託當日之連絡運輸換算率、換算之、
二、中國幣稅墊付金、依墊付當日之同稅關告示換算率、換算之金額、基於墊付當日之連絡運輸換算率、換算之、
三、前號以外之墊付金、依墊付當日之連絡運輸換算率換算之、

換算之結果、生未滿分之小錢時、捨之、連絡運輸換算率別定之、

第三十一條、通關手續之代弁、

對貨物通關手續、依別定所、於鐵路代辦之、(完)

設立蒙古資源開發會社

興安南公署、爲積極的着手開 發蒙古資源、現正計劃設立蒙古資源開發會社、在十三、四兩日開會 之省下各旗參事官會議付議後、再於本月二十三、四兩日、在新京開 興安各省長會議提議、努力實現云、

印度收買大條

【倫敦十二日電】在過去一週中、此間大條回漲、其故由於印度之收買、而中國少形買盡、殆亦歐洲政局故也、

隴海鐵路局建設連雲港

據接到某處消息云、隴海鐵路局、計劃建設爲其終端港之連雲港第三碼頭、以備可停五千噸級輕船、及該鐵路貨物輸入、該計畫實現時、將來頗堪注目云、

安奉沿線之薪炭組合

【安東】安奉沿線所產出之木炭、每年已達二千萬斤、(四萬包)乃沿線住民重要產業之一、悉向營口、錦州、奉天方面銷售、此次安東森林事務所、爲保護國有林野、並助成木炭業計、已組織安奉沿線薪炭商組合、除組合員外、禁止採伐、此項組合員、係由向來當業者日滿人組成、將在鷄冠山、劉家河、通遠堡、草河口、初家堡、連山關、下馬塘、南坟、橋頭、本溪、太子河等處成立組合、近更在高麗門湯山場兩處、亦組成組合、將來可結成聯合組合云、

樹立煤業五年計畫
第三次煤業統制委員會

【新京】十二日開會之第三回炭業統制委員會、自昭和十一年度、樹立炭業五年計畫基於此、決定同年以降各年度之統制策、爲議題被提出、在昭和十一年度統制下、由煤坑之出煤計劃、決定爲千二百十三萬噸、達全滿煤坑千二百三十萬噸之九八%六、比去年度之九七%爲實現統制之強化、又關於販賣價額、以煤價之減低爲目標、更重行研究、關於賣煤之地域的價額、務使各煤坑之配煤區域、爲合理化、對鐵道運價等、定進行研究關於販 賣區域、自從 前變更者、京白線白溫線齊北線北黑線、已新入滿煤側之區域、

關東軍開移民協議會

【新京】依滿洲拓殖會社創立、而確立統制產業移民之指導方針之關東軍、更爲二次工作、擬着手自由移民指導、於十三日午前九時半、在關東軍司令部內、求關係當局代表者之參集、已開協議會云、

滿洲鹽業會社案
資本金五百萬圓之
滿日經濟委員會可決

【新京】日滿經濟共同委員會、十四日將滿洲鹽業株式會社設立要項、審議可決、關東軍、對此有如左之發表、

第五次日滿經濟共同委員會三月十四日午前十時、在關東軍司令部開會、審議前在日滿兩國當事者間已得研究結果之滿洲鹽業株式會社設立要項、已將此可決、以上之結果、滿洲國利用其豐富之資源、爲確立製鹽業之企業方針、於政府指導統制下、設立日滿合辦之特殊鹽業會社、開發滿洲之鹽田、謀鹽之增產、對日滿兩國使工業鹽之供給圓滑、

一、名稱、滿洲鹽業株式會社、
二、事業、甲、鹽之製造加工並賣買、
乙、副產物之加工並販賣、
丙、附帶於前各號之事業、
三、生產能力、以八個年計劃、每年生產十七萬噸之鹽、該計劃實現後、更努力增產、
四、資本金、國幣五百萬圓、繳納四分之一、內計滿洲政府撥出百二十五萬圓、其餘三百七十五萬圓、由下記七公司出資、東拓、滿鐵、旭玻璃股份公司、滿洲化學工業股份公司、日本曹達股份公司、大日本鹽業股份公司、全
五、役員、理事長一人、副理事長一人、理事二人以內、幹事二人、

向來日滿兩國工業鹽之需要、甚爲加劇、尤其在日本連年有輸入增加傾向之今日、是以該公司成立時、對日本將有重大貢獻、相信日滿經濟不可分離之關係、當更爲緊密云、

中銀發行額

【新京】一日至七日之中銀貨幣發行額如左、

貨幣發行額	一九六、六五〇、〇二九、八六
紙幣	一七六、二九五、五二八、四三
準備	九〇、七五五、七七二、一四
保證	一七八、一七八、一八六、一九
鑄貨	二〇、三五四、一〇一、四三

水豆乾燥不良證明檢查

【哈爾濱十二日】電爲處分水豆助成金交付起見、依特產中央會之委託、去月十五日末開始寄託大豆之乾燥不良證明檢查、三月中哈鐵管內檢查成績如左、(單位一車)

濱北綫	一二四七車
拉濱綫	三〇車
京濱綫	一〇一車
哈市管區	五〇車

長途汽車停止運行

【哈爾濱】水運局經營之哈爾濱同江間長途汽車運行、已到解氷期、江上路盤呈危險、以下月十二日中止運行、本年度運費收入(迄終行之收入)突破五十萬圓、比去年增收十成之好成績、佳木斯同江間、及木蘭呼蘭間、豫定汽車均迄四月未運行云、

日本土耳古間更改通商協定

【大阪十三日發】以去年末期限滿了之日本、土耳其通商協定、此次關於更改、自去年十一月一日、本武者小路土耳其公使與土耳其政府間續交涉据十三日近東貿易協會電、以四個月半成立更改協定、迴一月一日決實施、該內容大體不異去年、關稅率爲受德國、西班牙兩條均需起、爲低下二成、日本對土 輸出上、豫想有好影響、

滿取股份行市

▲定期交易	大價	小價
滿取	一六、九〇	一六、九〇
新東	一三九、一〇	一三八、七〇
大新	八一、五〇	八一、五〇
日產	七四、五〇	七四、二〇
新日產	二二、五〇	二三、五〇
玉品		
豆新	二一、五〇	二一、五〇
鐘新	一五三、八〇	一五二、五〇
毛織	一七、五〇	一七、五〇
同先優	一七、八〇	一七、八〇
日魯	六六、五〇	六六、五〇
滿鐵	五八、七〇	五八、七〇
新滿鐵	三五、一〇	三五、一〇
電電甲	一七、七〇	一七、七〇
電電乙	一四、八〇	一四、七〇
東拓	一七、三〇	一七、三〇
東亞	四一、三〇	四一、三〇
土木	一一、二〇	一一、二〇
土地	七、九〇	七、九〇
滿興	二四、六〇	二四、六〇
鞍山	九、九〇	九、九〇
新郵船	二五、五〇	二四、四〇
滿化	四六、九〇	六六、九〇

▲長期交易	現	先卯
滿鐵		
新滿鐵	三五、三〇	
電電甲		一七、八〇
電電乙	一五、〇〇	
東拓	一七、三〇	
五品		
滿取		

丸喜証券公司　奉天加茂町六番地
各種股票賣買
滿洲紡績股票 五〇、〇〇
滿蒙毛織股票 一七、五〇
滿洲紡績股票 七四、〇〇
奉天紡紗廠股票 二七、〇〇

中央銀行市單

紐約	二十八弗八分七
倫敦	一志一片三二分三一
天津	九八圓〇〇
上海	九八圓〇〇
金票	一〇〇圓〇〇
鈔票	一〇一圓〇〇

條銀標金

倫敦銀塊現行	一九片一六分一三
仝遠卯	一九片一六分一一
紐約銀塊現行	四四仙四分三
孟買銀塊銀行	四九留比一六分一五
上海標金 午前	
開行	一二六圓〇
下行	圓
大價	圓
小價	圓

中外滙兌

英美匯兌	四弗九六仙八分五
美日匯兌	二八弗九六仙
日美匯	買二九弗　賣二八弗八分七
美國海匯	三〇弗一二仙
上海東匯	賣一〇四圓八分一　買一〇二四八分五
上海美匯	賣三〇弗一六分一　買三〇弗　分
上海英匯	賣一先二片一六分九　買一先二片二分一

(三月十四日午前)東京股份市況

	十三日閉市	十四日開市
新東	一三八、六	一三八、七
新鐘	一五三、六	一五三、四
日產	七四、二	
日魯	六六、二	六六、〇

滿洲公債股份

▲現行市中價

滿洲國建國公債	一〇〇、五〇
滿洲電信電話股票	一四、七〇
哈爾濱交易所股票	七、〇〇
滿洲洋灰股票	四五、〇〇
日滿製粉股票	三四、〇〇
滿洲麥酒股票	四二、五〇
營口紡紗廠股票	一五、〇〇
東亞煙草股票	七六、五〇
滿洲煙草股票	一〇、八〇
日滿製油股票	四八、〇〇
哈爾濱洋灰股票	一二、〇〇
忽布麥酒股票	一二、九〇
南滿鐵路股票	五七、八〇
金福鐵路股票	六、五〇
滿洲製粉股票	二、三〇

各地錢鈔

奉天城內匯兌
現洋票匯上海 一、〇四〇
現洋票匯天津 一、〇〇四〇

大連匯上海 一〇三八圓〇
一〇三八圓五
大連匯營口 一〇三八圓五
安東匯上海 圓

奉天城內錢建
現大洋換金票 〇、九九八
鈔票換現大洋
天津中交票換現洋 一、〇三〇

大連

●鈔票換金票 近卯

開行	九九九〇
下市	九九九五
大價	九九九五
小價	九九九〇
安數	二五五千

遠卯　現行　下市　大價　小價　安數

●全現行

九點	九九七七
十點	九九八〇
十一點	九九八五

●鈔票對小洋錢現行 一二二〇
●現洋票對鈔票現行 一〇四五〇

凡拉蒙
立止一切疼痛
經來疼痛請服凡拉蒙
各大藥房均有出售

註冊商標
淋病
白帶下
岩里
別府淋藥
日本別府市觀水園(岩里莊)
岩里天然堂
滿洲大連市監部通三三 岩里天然堂大連支店
奉贈淋病治療書及說明書

雙層麝香化積膏廣聘各埠代理處啓事

各埠同業及代理藥品各大寶號均鑒敬啓者敝堂出品雙層麝香化積膏自發行以來迄今數載因功效昭著銷行日見發達外埠代理逐日增聘刻下達五百餘家然尚有許多縣鎭無代理處對於各地惠顧諸多不便茲爲普及起見凡各埠同業以及熱心代理藥品寶號如欲代理無不歡迎凡招牌廣告郵費均爲敝備酬勞按售欸多寡從優酬佣以每年三節售出歸欸且此膏不但功效靈驗易於出售並蒙官署化驗許可行銷在我滿洲國境內獨一無二各代理及惠顧尚祈注意有意代理函示即爲遵辦不悞專此公達敬請財祺

奉天城內中街東首路南德潤堂藥局拜啓

新出品
白馬香煙
品質優良
氣味清香
吸此煙者
人人贊揚
十枝盒裝
定價五分
奉天太陽烟草公司出品

有識之士覺皮膚瘙癢決不以手搔爬必以滅疥塗搽即能癢止炎退滅疥爲治療一切皮膚病之良藥

拜耳大藥廠

健腦丸

頭痛……大便秘結虛火上昇……夜不安眠……記憶力減退……身體精神均易疲勞

此即閣下的腦筋已在疲乏叫苦的表現、此時欲勸閣下者、請速服用腦神經良藥健腦丸、必有驚人的偉効、即解消頭痛、整頓大便降退虛火、惠給酣睡挽救疲勞、因而記力大加、腦筋清晰如聖

健腦丸之効用在於釐腦血行掃鬱血、補腦榮養鎮神經、通便導滯予安眠、而使腦筋健全精神舒服、其効驗的卓著、允推獨步

主治効能

頭痛、不眠症　火上、便祕症　耳鳴、眩暈　憂鬱、腦溢血　常心不平　羊角瘋卒中風

金三十錢　金六十錢　金一圓　金一圓九十錢　金二圓六十錢　金四圓　金七圓

發售處　大阪東京　平丹商會

各大藥房均有出售

可誇於世界之和漢洋醫學三味一體的權威

痰喘咳嗽一服除根

本藥崇治無論如何難症之痰喘咳嗽、亦必使其除根、誠名藥也、原料係以高貴藥材所配製、基於學理、以東西兩洋醫術之最高技術、而精製綜合之藥也。故不特著於長年慢性痰喘咳嗽等病者、服之自奏神效、即急性之目下患病中者、祈購買服用一服、立刻便可除根、使咽喉轉佳、其樂陶陶、而本藥治療時、決無變成肺炎、肋膜炎、肺結核等惡症之虞、是以博得佳譽。

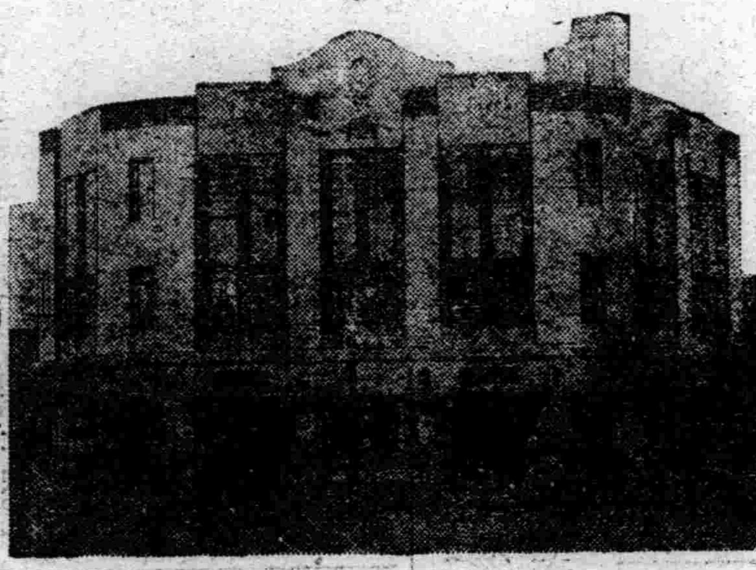

藤井總舖前景

日本東京市

注册商標

龍角散

りゅうかくさん

請注意有開祖三百年之悠久歷史與信用、齎與醫學界多大殊之『藤井』名義及商標爲何。

總舖　東京市神田區豐島町

株式會社　藤井得三郎商店

振替東京九一番

電話浪花(67)〇〇八九〇二五〇

患左列病狀者、即祈服用之

龍角散適應病症

(痰咳)	凡頑痰不化咳逆不止之人
(痰喘)	凡痰咳塞喉呼吸困難之人
(頻咳)	凡咳嗽頻發不能安眠之人
(流感)	凡因流行感冒患咳症之人
(肺癆)	凡肺患癆症咳嗽無力之人
(帶血)	凡痰有臭氣時帶血癥之人
(失音)	凡聲音嗄啞咽燥喉痛之人
(老人)	凡老衰或病後之虛勞咳嗽
(小兒)	凡小兒之疫咳及痲疹咳嗽

又其他呼吸器官疾患之痰喘咳嗽、亦能巧妙根治、無論如何之難症、若能繼續服用一二星期、必能痊癒、而享健康者之幸福云。

藥價

二日分　二十錢
四日分　三十錢
八日分　五十錢
十八日分　一圓
四十日分　二圓
六十五日分　三圓

▽各地藥房皆有出售△

總發售處

日本賣藥株式會社

大連天津加茂町　天津 浪速町　哈爾濱 八站南馬路　奉天 浪速通　新京 日本橋通

井上誠昌堂藥房

代售處

大連 衛生藥房　同 德慶藥房　同 德合藥房　同 太德記藥房　同 寶華堂藥房　同 中興藥房　同 東華藥房　同 志發藥房　同 德生堂藥房　同 中美藥房　同 安國藥房

[illegible]